No 9018 Shanghai Sunday September 15 1929. THE EASTERN TIMES Published every morning including Sundays

時報

民國十八年九月十五日星期日

今日圖畫時報閱者注意

今天三張售大洋三分

第九千〇十八號

中華郵政特准掛號立券之報紙

請吸金鼠牌香煙

華成煙公司出品

有正書局大廉價

本局於陽歷八月念四號起舉行秋季大廉價一個月所有書畫碑帖中堂屏幅楹聯等律廉價六折以答惠顧諸君之雅意惟代售品一律照舊外埠函購以郵局日戳為憑如在廉價期內者概以廉價計算逾期按照平時章程辦理敬希注意願會雖得幸勿多誤失之

上海四馬路望平街有正書局謹啓

◉附設廉價部各貨減售一折至五折祇限於本埠顧客選購函購恕不接洽

上海成城女子中學第三次招生

本校各級尚有餘額凡有志向學者報名自即日起隨到隨考有畢業文憑及轉學證書者本校審查合格准予免試章程備索校址北四川路伙思義路七三一號

國音速記學校明日開學

女高材生續招新生

本校新生尚有餘額有志者速來報名入校學費有助學提倡女子職業起見凡男女高材生無論面授函授特別優待學費日授四十元函授六元每日上課小時面授每日三個月畢業較高者三個月畢業能成功函授不拘時日個月畢業成績優良者由本校負責介紹職業章程函索附郵一分即寄校址上海寧波路南高壽里一九三三號電話四〇四六九號

南京路石路西

明華

綢緞 呢絨 洋服 頭

大減價

四天

綢緞半價

貨極多欲

購從速勿

失良機

綠看

三星牌牙膏品質與

外貨無異而價格僅

及市上最流行外貨

三分之一故到處歡

迎人人樂用

中國化學工業社出品

總公司上海河南路四四四號

各埠均有出售

{本社出品繁多備有價目表承索即寄}

湖北中山日報社徵聘各地通訊員啓事

本現已籌備完竣定於本月十五日出版茲爲力求消息靈通起見擬徵聘本省之（襄樊）及（南京）（上海）（廣州）（長沙）（武昌）（濟南）（開封）（太原）（天津）（北平）（遼寧）歐美之（紐約）（柏林）（巴黎）（香港）（東京）各處通訊員記載務宜翔實遞寄亦必快速如有願就者希各投稿一次一星期後以便函訂稿費從優

湖北中山日報社出版啓事

本報現已籌備完竣定於本月十五日出版此啓

毋忘！

本會九月份開獎期 值星期日照章順延一天定於十六號（星期一）下午十二時半舉行凡儲戶尚未付款者望從速於期前付款以保獎權有志儲蓄而尚未入會者亦望於期前入會以享鉅大利益再本月份特獎已增至四萬四千餘元頭二三四獎每種各有四十四個 再本會爲便利儲戶付款起見本星期六下午（十四號）及星期日（十五號）照常收款此佈

（詳章函索即寄或請用電話通知本會即當派人前來接洽）

上海愛多亞路一七號
電話六七〇八一號

萬國儲蓄會啓

三星牌焦糖醬色招請各埠特約經銷處

醬業·及與醬業有關係者注意

本社三星牌焦糖醬色、自去多出品爲時雖祗半載、各埠用戶已達三百餘家、僉認爲品質精良、定價公道、較之自製炒糖、不惟手續簡便、實可減少成本一半、茲爲普及起見、除下列各埠外、招請各埠特約經銷處、以便用戶就近購用、利益優厚、備有經銷簡章、及用法說明書 如承索閱、即當照寄、又焦糖醬色樣品、如蒙有醬園·酒坊·罐頭·廠家函索、亦當照寄、惟須附郵票五分、以作郵費、倘荷移玉本社總務室洽、尤爲歡迎、其係個人、庭試用者

中國化學工業社

總公司上海河南路四四四號

特約經銷處

杭州章天順號 寧波方怡和號方井頭 溫州廣和醬園南門外 定海同壽泰醬園衖頭 南京聚豐號小西門 寧波甬生祥號後街 天津中國化學工業社天津分社侯家 中一區旁 青島恒通公司 丹陽寬記醬園北門城內大街

奇異老牌

人心隔肚皮。燈心隔玻璃。同爲難于測料之事。無已。則惟有就其已往之歷史與信用。而決其取舍。奇異老牌燈泡。已有五十年之歷史與信用。世界馳名。購時務須認明奇異商標。自能使人滿意。

各處電料店均有出售

總批發所：上海 奇異安迪生電器公司 慎昌洋行電器部

4-9.29

▲電光牌各種家庭棉織品爲人生日用所必需▼

睡衣大氅毛巾被等（惠購大小浴衣一件或毛巾被一條即贈優待券一張）

三星棉鐵廠精美禮券

圓圓明月的中秋節快到了請備人人歡迎的

門市部 函購部 上海南京路石路西

今日星期全天營業

滬寧滬杭甬鐵路管理局購料委員會啓事

所需各種材料除照章考辦委員會辦理者外凡餘料由本會照章辦理如有願供給者請派員來本會接洽爲荷此啓

萬有文庫

全書著譯六七百人

新舊知識應有盡有 中西名著網羅美備 第一集一千有十種 分訂爲二千零十冊

內容約十二萬餘頁 一萬一千五百萬言 書脊加印分類號碼 附贈書名著者目片

免費代印紀念文字

預約十月底截止

預約價三百六十元另有分期交款辦法

索閱樣本附郵三分

商務印書館

時報定報價目 本埠及日本一個月一元 三個月二元九角 六個月五元七角 九個月八元四角 全年十一元 國外郵費一個月二元 三個月五元八角 六個月十一元四角 九個月十六元八角 全年念二元 報費先惠郵票九五折算
廣告刊例 「封面及新聞」二行起碼每日每行一元四角「國聞時事」每行七角 用西字算三行起碼地位須於三天前預定「新光」每方寸一元五角「新聞欄內」每日每行四角五分「普通地位」五十字起碼每日每字一分二厘「彩色廣告」加一色手續費十元 二色四十元 三色九十元 四色一百六十元 地位格色須預向本館廣告部接洽
本報編輯部設於上海浙江路二十五號(小花園南首)電話中央六一二〇四 營業部設於山東路[illegible] 電話中央六一二〇一 電報掛號二五一一

抗議蘇俄擾邊

已諮德外部轉交俄政府

◎外部十四日接哈作賓電告、蘇俄在我國邊境騷擾情事、已將抗議書送德外部、請轉蘇俄政府、(南京十四日電)

◎外交界表示、欲開中俄正式談判、最低限度、須蘇俄制止赤軍在中俄邊境之軍事行動(南京電)

貨船七艘被擊沉

赤軍砲擊黑河街市

◎據黑河無線電報告、黑河方面、赤軍日前開砲擊沉我汀濱金礦貨船七艘、並砲擊街市、毀房屋不少、(哈爾濱十四日電)

東寧被攻已擊退

蘇俄向各地增兵

◎丁超報告東寧方面赤軍、七日夜攻我砲兵陣地、擲炸彈、放機槍、經我軍擊退、十日晨赤軍又以機槍攻我陣地數次、均即擊退、至赤軍飛機、自七日以迄十日、逐日均有二三架來我陣地盤旋、並偵察高力營方面九日赤軍增兵五六百名、大烏蛇溝方面、十日赤軍增騎兵百餘名、又共黨首領韓人于承顯待下苛刻、已被部下所殺(哈爾濱電)

西路俄兵佔我國道

築陣地射擊我軍

◎梁忠甲旅長報告、十一日下午二時、赤軍汽車十餘輛、馬車百餘輛、在國境道上向阿伯該圖輸送、同行赤軍騎兵百餘名、佔我國道南側高地、建築陣地、掩護運輸、夜中三時、赤軍以機關槍射擊我陣地、我軍未還擊、十二晨八時、赤軍騎兵百餘由阿巴該圖又向十八里站前進、(哈爾濱電)

俄飛機窺探穆稜煤礦

◎十二日午後一時、綏芬河來蘇聯飛機數架、移時即飛向穆稜探察、經密山而去、在煤礦上空盤旋最久、(哈爾濱十四)

密山興隆溝

被俄匪搶掠

◎丁超總指揮報告、十日密山方面之興隆溝、發現赤俄股匪、突入唐家店搶劫、被保甲兵擊退、(哈爾濱十四日電)

海參崴已露戰時狀態

◎張作相十三日電告、據探報稱、全俄革命軍事會議部長布布諾夫、現在海參崴、屢與西比利亞軍事司令官前敵總指揮桂爾斜夫開最高軍事會議、海參崴已露戰時狀態、各機關均有赤軍警戒、全埠汽車司機人、多半徵充軍用汽車司機、又蘇聯在國境兵數、計滿站附近五千、以步砲兵爲主力、東寧附近七千、以騎兵爲主力、尹且附近由莫斯科開到軍隊七千、兵種不詳、快當別附近五千、以騎兵爲多數、(哈爾濱十四日電)

邊境禁止遊歷照相

◎[illegible]方軍隊已有接觸、此後遊歷及照相者一槪拒絕前來、(哈爾濱十四日電)

遼方指證蘇俄造謠

◎公佈委員會主任陳君語路透訪員、謂蘇俄外交部所發文告、謂華軍共攻擊俄邊十九次云云、完全謊言、其所開第一次謂八月十九日華軍攻擊滿洲里西十五公里第八十六站俄國邊衛、且有飛機一架指揮砲隊發砲一節、要知八月杪之前、中國從未有飛機運往哈埠之東西北三方、即此一端、已可證明俄人之造謠、其餘各節、亦皆屬無稽、至謂中國用白俄衛軍攻擊俄邊云云、亦屬子虛、北滿華軍已足應付時局、蘇俄外交部特以意想造作此謠、實則今日滿洲全境白俄人不滿萬名、多有職業、且皆無軍械、蘇俄政府强以此輩無衛之民與彼等無關之事件牽連、實屬無謂云云、(哈爾濱十三日路透電)

蘇俄發表中國覆牒

◎此間今日發表關於中東路中國最後之覆牒、對蘇俄中東路之要求、一槪予以拒絕、其最足令人注意之數點、爲㊀中國拒絕承認即行簡放蘇俄局長及副局長、㊁對於雙方須尊重中俄條約、令囑各屬官吏一體遵行一層、亦予以拒絕、承認該條約重要之規定、即爲雙方均不得進行宣傳作用、及不得援助仇視雙方之組織、現據此間官方所傳出之消息、蘇俄政府擬於數日內即作答覆、表示蘇俄對於以上兩點之意見、(莫斯科十三日國民社電)

◎中國政府對於蘇俄方面關於中俄共同宣言書八月三十日提出修正案文之答覆、十一日由駐俄德國大使手交俄國外交人民委員會次長、聞其內容、對於蘇俄方面修正項目加以拒絕、尤於即時任命中東路正副俄人管理局長事件、表示反對、又對於俄政府所要求之宣傳運動相互義務亦加拒絕、俄政府日內對中國政府擬將發出答覆(東京十四日聯合電)

吉省民衆籌備勞軍

◎哈無線電報告、哈總商會十二三兩日、向各界發傳單、勸助慰勞軍隊物品、(哈爾濱十四日電)

◎吉林無線電報告、吉林省城各法團、十二日開會、議決籌款五萬元勞軍、(哈爾濱十四日電)

蘇俄大捕華僑

海參崴被捕最多

◎海參崴消息、該地自八日起、大捕華僑、八九兩日、共捕千餘人、連同以前被捕四獄華僑、已達七千人以上、此外伯力喇街等處並同時大捕華僑、聞在獄者飲食均缺、待遇極苛(哈爾濱十四日電)

國府命令

◎國民政府十三日令、㊀國軍編遣委員會第一編遣區辦事處委員張羣、第二編遣區辦事處委員舒石父、第三編遣區辦事處委員陳儀、均呈請辭職、第一編遣區辦事處委員孔繁蔚、因事不克到差、張羣・舒石父・陳儀・孔繁蔚・均免本職、此令、㊁任命項雄霄・李鐸・干風清・爲國軍編遣委員會第一編遣區辦事處委員、張亓祜・干倫爲國軍編遣委員會第二編遣區辦事處委員、張壽桐・干綱祖・爲國軍編遣委員會第三編遣區辦事處委員、此令、㊂任命何成濬・李品仙・陳勉・張篤倫・陳光祖・唐生智・劉興・爲國軍編遣委員會直轄第一編遣分區辦事處委員、並指定陳光祖爲副主任、此令、㊃國軍編遣委員會編組部點編處統計科長趙崇愷另有任用、趙崇愷應免本職、此令、㊄任命彭熙同爲國軍編遣委員會編組部點編處統計科科長、任倜爲國軍編遣委員會編組部點編處點校科科長、此令、㊅行政院院長譚延闓呈、據內政部部長趙戴文呈請任命舒乃藩爲河北警務處處長、應照准、此令、(南京十四日電)

熊斌赴陝

◎熊斌十四日由晉赴陝(北平十四日下午九時電)

商震赴平

◎商震車十四日申刻過石莊、十五日子刻可到平、(北平十四日電)

中東路帳目問題

孟德爾表示不確定

◎日前中央政府美顧問孟德爾氏調查東路之宣言、味其語意中所謂弊竇者、實含管理不良之意味、觀其對華北星報之談話、即可了然其用意所在、茲將該報對於此事之記述附左、昨晚孟德爾氏在禮查飯店囑本社披露彼前此宣言中並無直指東路確有弊竇之意思、但其間一點、敢直陳不諱者、即以中國其他路局作爲標準、東路已往四年中、若報告淨入之數、與紙上之盈利、當遠過在瀋陽談話所述之數、至所宣佈盈餘何以僅有此數、則非彼之所敢知、亦非彼之所願談、孟氏奉天曾小住數日、得與張學良司令暨其左右暢談一切、並未至哈爾濱、即折回、有人叩以其前此宣言之所根據、則曰本人所得親覽者、僅爲該路前局長俄人沃司德洛烏夫氏所藏之英文帳冊、其他中俄文之帳冊、則因本人不諳其文字、並未寓目云、

[illegible]

閻馮下月將出洋

閻派弟赴津定船票

唐張昨日同車返京

◎唐悅良張之江十四日同車回京、唐謂馮閻出洋期近、屆時將再北來送行、(北平十四日下午九時電)

◎閻錫山派其七弟晉熙赴津、訂船票出洋、晉熙十四日過平赴津、閻馮決定最遲下月中旬起程、(北平十四日下午九時電)

◎閻錫山因三區編遣軍隊已開始點驗、本月內可辦竣、閻決定本月底或下月初偕馮出洋、編遣善後、閻中日與何成濬大致商妥、閻已電中央、請發編遣費三百萬、並請何成濬回京後催撥、以便編遣(北平十四日下午六時電)

楊樹莊自省赴廈

◎楊樹莊乘普安艦十四日晨自省來廈、十五日可到、聞將轉赴漳州、(廈門十四日電)

◎楊樹莊十四日早率海軍行營全體人員赴廈、省主席公務託陳培錕代行、(福州十四日下午四時電)

電促陳維遠回閩督師

陳定昨日再赴閩

◎陳維遠接楊樹莊電、龍巖九日失守、促回閩督師、陳定十四日回防、八路總部亦接同樣電報、(香港十四日下午四時電)

張發奎移防隴海路

遺防由曹萬順部接替

◎漢口十三日電、蔣總司令電令張發奎師移防隴海路、並令第一師曹萬順部接張師第五[illegible]靖區防務、限寒(十四)日由漢開抵宜昌、(南京十四日電)

川東發生民變

◎重慶十二日電、綦江涪陵民變、組織民衆暴動團、各場關卡被毀、宣言民軍八萬、反對籌款、剷除防軍、現正激戰中、聞郭松雲已離涪赴墊、(南京十四日電)

舉辦保甲清查戶口

蔣電各省限期舉行

◎蔣主席電各省府、限期舉辦保甲、清查戶口、作肅清土匪根本計劃、宜視爲要政、切實執行、延不奉行者以縱匪論、(南京十四日電)

多人、(長沙十四日電)

湘省汽車路

收歸公辦

◎十三日黨政聯席會議決全省汽車路一併收歸公辦、任宋鶴庚爲籌備主任委員、(長沙十四日下午二時電)

石友三抵濟

◎十四日上午十一時半、石友三專車抵濟、陳調元邀往省府歡宴、石定即晚返德州防次、(濟南十四日下午六時電)

伍觀淇將赴京

◎伍觀淇定十五日離省、十六日由港乘他輪總統輪赴京(香港十四日電)

皖省政聞

◎方振武赴京後、省主席由蘇宗轍代、秘書長徐曦請假、方振武屬意余誼密繼任、余辭不就、(安慶十四日電)

◎十四日軍警稽查處撤消、移交六路總部軍法處接管、(安慶十四日電)

點驗消息

◎中央點驗委員十冠郚增等明晚抵省、總部指定以舊實業廳爲辦事處(香港十四日下午四時電)

小販誤擊砲彈

爆裂傷人

◎十三日酉刻有小販韋華生在大西門誤擊砲彈、致爆裂、死一人、傷

清華基金問題

◎清華學生反對動用基金購公債、將發宣言、(北平十四日下午九時電)

中墨商約草案寄京

◎駐墨[illegible]公使[illegible]中墨商約、已在墨開會、大致業已商定、已將草案寄京(南京電)

王寵惠赴日內瓦

接洽取消領判權

◎王寵惠電京、即由海牙赴日內瓦、與各國出席國聯會代表接洽撤消在華領判權事(南京十四日電)

豫省災民待賑

◎張鈁電平、謂奉令禁止災民出境、各方賑糧迄未運入、坐困鄉里、待斃災民、慘狀日亟、哀求賑濟、(北平十四日下午六時電)

漢商會決運麥

赴西北災區播種

◎漢商會對豫陝甘災、決兩週內如車輛商妥交通無問題、至少儘先運麥兩萬担前往播種、並由賀衡夫・蕭純卿・鄭津卿・干森甫・前往實施調合、陝西麥價六元二十四斤、陝州三元二十四斤、廣水六元九角百六十斤、計二十四斤只需一元零三分五釐、(漢口十四日電)

武漢有半年糧食

湘米第一批到漢

◎運鄂救荒之湘米三十萬担、完全由武漢民食維持委員會負責支配、委員爲王森甫・楊輝廷・余服民・陳煥章・余寿樵・高伯常・吳鏡波・李福田・馬星垣等、第一批米已陸續到漢、皖贛米亦湧到、價可望平、查武漢現存米約四十萬担、就人口八十萬計、每日需四千擔、連湘米三十萬担併算、亦足食半年、故西貢米現擬由私人購運、此間並嚴禁米糧輸出、預料可免春荒、(漢口十八日國民社電)

北平又有刼案

◎二集團駐平代表丁春膏宅被盜刧去貂皮衣數件及金表等物、損失頗巨、(北平十四日下午六時電)

北平捕獲匪犯多名

匪供認犯案二百餘起

◎白晝搶刼恒利金店嫌疑犯呂文貴捕獲、前在太平莊迌刼七車正犯干小四又名任美有・夏振山・票匪尤其忠・段瑞臣・共男女十五人均捕獲、供認刼車不諱、尤段等供作案二百餘起、日內判決(北平十四日下午十二時電)

瑙威商船擱淺

船長大副被架

◎瑙威使署接訊、瑙威商船波特尼亞號(一三二六噸、於九月十二日在海州擱淺時遇盜、船長與大副均被架去、索贖款五十萬元、十日內款不到、將處死、瑙代使稱接訊後、即電南京外交部請速設法營救、(北平十四日[illegible]電)

京市水西門外大火

◎京市水西門外十四日晨失愼、計焚去住戶四十餘家、房屋九十餘間、(南京十四日電)

廈台行兩人遇刺

一輕傷一重傷均無危險

◎廈台灣銀行副行長前田、行員山崎、十日晨二時遇刺、前田微傷、山崎較重、但無危險、兇手逃逸、未刼財、公安局捕獲嫌疑一人、旋訊明釋放、(廈門十四日電)

北平公債市況

◎十四日公債市、九六開盤收盤二零五五、津二五券五九三五、成交七十萬、(北平十四日下午九時電)

綏芬河大遭損害

車站及市內房屋被毀

各機關職員退至穆稜

我方軍民被擊傷亡多人

◎哈爾濱訊、據綏芬河八日下午二時長途電話、自七日晚炸車案發生、軍當局即飭屬加緊戒備、詎意今晨(八日)二時、大部俄軍忽以重砲機關槍向我防軍陣地、猛烈攻擊、幸我軍事先已有充分準備、見俄軍來勢甚凶、且已越入我境、爲自衛計、遂不得不奮力抵禦、激戰約三小時、雙方均有傷亡、至五時許、突有赤俄飛機二十餘架、駛入我領空、投擲炸彈、威脅我軍、將車站房屋炸燬一部、市內房屋及站上車輛、亦受劇烈損害、並傷人六七名、(另一消息謂傷亡二十餘人)俄軍砲彈落於市內者頗多、故市內曾一度起火、通話時猶在激戰中、我方士氣甚盛、確足與彼對抗云、又一消息、綏芬河方面、九日有俄軍大部隊向我陣地進攻、砲射方向、悉以車站爲矢的、但均未命中、下午四時三十分、以飛機六架來襲、於空中投擲炸彈、市房百餘所均遭炸燬、我營房亦爲炸去一部、惟無關重要、同時車站第四、第十二條軌道、被炸燬長及五十五公尺、停在站台上之中車一列、亦受微傷、(有謂係給養車)、嗣又向站房投擲炸彈、一彈落站長辦公室、一彈落華副站長辦公室、一彈落電報房、房屋立燬、職員受傷者頗多、電報局干主任、吉軍總指揮部石參謀處長、砲團穆團長均負傷、當時市內人民經軍隊救護、送往商會暫避、除軍車機關外、其餘各機

梅毒之害 累代傳染 若不澈底除根 竟有滅種之慘 海波藥 功能 減絕血中之梅毒菌 故 服此藥者 梅毒絕根 終身不發 且效力迅速

每瓶二元 每打廿元

上海四馬路五洲大藥房發行

[illegible]

關職員、則於五時半由軍事當局保護、以專車一列、退至穆稜、一方則督飭員工、趕修被燬之各線路、迨八道河子附近被炸燬之鐵道修復、遂以機車往來傳遞消息、我軍總指揮令邢部念六旅、於當晚設第二道防線於小綏芬、以鞏固後防、自八日下午四時半起、哈綏電話電報直接祇通至馬橋河、馬橋河以上情形如何、迄至昨晚猶未能得詳、至被炸之第三次客車、於昨（九日）晚開回哈埠、旅客頗多、十九爲避難來哈者、由哈赴綏之第四次客車、則僅通至穆稜、我軍之在東部線後方者、昨日已整裝待發、預備向前開進、第七旅趙維楨部、於前晚已由鐵嶺河牡丹江向前方開拔、又聞受傷之石參謀處長、穆團長、王主任、及兵士十餘名、已專車運回醫治、約今早可到、又我軍吳團長因指揮禦敵、身先士卒、以致負傷、業已運往穆稜醫院醫治云、

鄂省剿共近訊

共黨有三股

漢口通信、鄂省共匪、約有三大股、一在公安石首荊門監利一帶、一在黃安麻城一帶、一在興國一帶、

公石荊監

公安等縣與湘省接壤、共首賀龍常出沒其間、最難剿辦、其一大支在公石邊境及石首地面、疊經騷擾、近經第四軍張發奎部剿辦、已經匿跡消聲、另一支以洪湖爲根據、該湖綿荊監沔等縣、湖大葦多、共黨時出殺人放火、無從捕剿、此股與公石之匪、向爲犄角、公石匪出、此股必大動、但公石雖略見安謐、而此股仍無剿除辦法、因該處湖面、非陸軍所宜、且港汊紛歧、船艦亦不便、該處守軍、刻正設法、因駐軍搜捕之急、而公石一股多半散去、近來洪湖方面亦減少燒殺之事、

黃安麻城

黃安麻城一帶之共黨、胥倚山路崎嶇之勢、此路共黨 在分共之時、此輩所謂「到鄉間者」之口號、已即實行、黃安爲共首張國恩之故鄉、該地共黨特多、「三黃兩蘄麻羅廣」各縣之共黨皆有、經迭次捕剿、鄉民均須入黨、故該處各村鄉人民、受麻醉極深、且及於豫南之商城一帶、此番經十二師夏斗寅、痛剿、共剿共之辦法、先自商城息縣一帶而黃、半月以來、均在麻黃分途搜剿、現大股入土門坳、據十九師之報告、可微勦辦肅清尚不也、㈠第一綏靖區宋埠十三師師部九日來電云、據三十八旅旅長朱懷冰報告、黃麻境內共匪之清剿工作、已做到十分之八、惟餘與豫境會剿及詳細肅清零星散匪、最近後方各村鎮、時有散匪於夜間燒殺、以圖擾亂、刻已擬定夜間梭巡辦法、并督飭清鄉、以固人民自衛之基、現在股匪竄後、零匪散分、匪區人民、多隨匪去、地方受害非輕、而共匪則受損不大、欲圖善後、實非倉卒間事云云、㈡據三十八旅旅長朱懷冰報告、轉據七十六團團長王亞魁報稱、第一營於二十八日搜剿三角山油榨、河灣等處、擊斃匪徒二十餘名、內有共匪暗殺隊長向福生趙維德兩名、三十日搜剿雞公山附近、遇仁軍兩連、赤衛隊無數、向我包圍、當令第一連向右翼、第三連向左翼與匪苦戰兩小時、勢仍未殺、急令機關鎗掃射、斃匪百餘人、始向界林石山竹林等處潰竄、計陣亡士兵兩名、傷七名、失蹤三名、又據第一營兵徐家駒報告、土門坳之民衆、均係十六年加入共黨、麻醉極深、該坳極險要、常於白晝來襲、且該匪常暗投毒藥於水中云、

興國一帶

興國一帶之共黨倚山爲固、顧多係礦區、且距省爲近、時被痛剿、勢力不及公石黃麻之甚、然不時嘯聚數百人、出而燒殺、亦不可忽視、警備司令部昨接漳源口商會來電、謂本晨六時、共匪數百、圍漳燒殺、常練隊對戰甚急、懇速派救兵、警備部派李旅往剿、按漳源口爲興國之要鎮、該處亦出而燒殺、可以見其膽大矣、此外則爲極小部分、隨起隨仆、殊無大力、且大抵爲土匪之變相、或大刀會爲共黨所連絡者也、（九月十一日）

立法院會議

通過交易所法及施行細則
…陸軍官佐考績條例

立法院十四日上午八時開第四十九次會議、主席胡漢民、㈠本院經濟委員會會同商法起草委員會報告審查交易所法及交易所法施行細則案、議決修正通過、㈡審議國軍剿匪暫行條例暨國軍剿匪經費暫行章程案、議決交軍事委員會審查、㈢審核鐵路員工服務條例草案案、議決交勞工法起草委員會審查、㈣審核技術人員養恤條例草案案、議決交法制委員會審查、㈤審議修正導淮委員會總務處組織規則、工務處組織規則、財務處組織規則案、議決本案非法律案、無須經本院審議、㈥本院軍事委員會報告審查陸軍官佐考績條例案、議決修正通過、㈦本院委員劉盥訓報告審查處理逆產條例案、議決交劉盥訓林彬羅鼎三委員審查、㈧本院自治法起草委員會擬就區自治施行法草案、提會公決案、議決留交下午三時繼續開會討論、

張宗昌殺人案

日本法庭開審
張宗昌不到庭
判罰三百元了事

（振青）

張宗昌玩弄手鎗、致將前淸肅王第五子憲開殺死一案、已迭載前報、此案經過日本法官之檢查、決定以過失致死罪於本月十日在大分地方裁判所提起公訴、當日特在新築成之陪審法庭 中粟本所長親審、被告 宗昌特許不到庭、一切委託中村辯護士代理、證人則有故倉谷顧問之女勢子女士、張宗昌之秘書長徐曉樓、以及石田醫師三人出庭、傳譯則託大分縣高商講師張𬘺齡任之、是日旁聽者充滿法庭、新聞記者佔半數、全體入席後、首由檢事起立、宣讀罪狀畢、要求科一千元以下之罰金、被告律師無異議提出、裁判長遂宣告候判、旋即宣判罰洋三百元、震動一時之殺人案、就此結束矣、

五國將開海軍會議 十二月間舉行

十三日華盛頓電、今日此間公布英美海軍談判之結果、五大海軍國會議將提早在十二月間舉行、此項會議之目的、在糾正各海軍間在不平衡之狀況、至一九三〇年之第二次會議、則將以英美海軍同等爲根據、商訂協定、據當局觀察之人員謂、十二月間之會議、將爲一九三一年華府會議後之新裁減海軍步驟、觀諸今日之通告、可知會議前之初步手續、當已部署、若非已有一定把握、此種通告決不致發出、在英美海軍初步談判進行時、英方要求四萬噸之巡洋艦三艘、而對於一萬噸之巡洋艦則自願限制爲十五艘之數、美方雖初意在少於此數之噸位、然對於此要求已加認可、此外須待解決者、爲美方一萬噸巡洋艦限制之數量、美方有餘下之三萬噸是否應以萬噸之巡洋艦三艘充之、抑以一千噸之巡洋艦充之、變方正在討論之中、十二月間行將舉行之五大國會議其他要點現尚未定、所謂五大國者、即美英法意日也、據局觀察者云、以史汀生氏所宣佈之英美談判之態度觀之、恐尚未能達到實際減巡洋艦種類之地位、史氏云、根據噸位之總數英美之談判已同意減做去、惟史氏切實聲言今日之討論、實在限制各種軍艦及減少某種軍艦之基礎、彼一段須視其他各種軍艦是否實同此計劃而決、史氏又述及巡洋艦之噸數、謂若視今所爭論之細則爲討論主要部份則誤矣云、（國民社）

十三日華盛頓電、國務卿史汀生氏對今 五強在十二月間會議之佈告作一解釋、謂與英之談判業已進至可會同五強作共談判之地步、英美間所尚未有解決之問題、僅爲某種軍艦上所應裝配大砲口徑一事、（國民社）

資助被侵略國草約

國聯開始研究
已提出修正案多起

十三日日內瓦電、國際聯盟第三委員會今日開始研究以財力援助侵略犧牲國之草約、就各委員之辯論察之、此約之原則、爲一般人所贊同、但草約細目、頗多可訾議處、今已有許多修正文提出矣、最後締結相映接、有數國代表如丹 瑙、日等、主張此約須以遇眞正戰爭時爲限、而不可適用於威嚇中之戰爭、爲迎合此種主張起見、故草約第一款所載之戰爭威迫字樣、須正式刪除、此事現已交起草委員會審查、（路透社）

禁奴案提明年聯盟會議

十三日日內瓦電、國際聯盟第六委員會對於英國所提出恢復禁奴委員會之要求、決定調和辦法、已諭令聯盟會秘書處詳細研究蓄奴問題、並繕具報告書、提交一九三〇年之聯盟議會、英代表薛西爾保留如秘書處未能詳細調查、則英國仍須要求此種委員會之權、此薛氏之意、禁奴委員會應調查許多簽字國迄未批准禁奴公約、及各國未曾依照公約條款將禁奴消息呈報聯盟會秘書處之原因、（路透社）

萊因英軍開始撤退

十三日維斯巴登電、萊因軍今日已開始撤退、屆將於九十日內撤盡、屆時英佔領軍司令部所懸英旗、即將卸下、英軍總司令頑發布告稱、駐防萊因將載在英戰史、與成各軍、咸有榮譽、此外並鄭重聲明在佔領期間、英軍始終與地方德民和睦無間云、（國民社）

日本賄案逐漸暴露

十四日東京電、朝鮮總督府賄案、并及東京方面、與土地公賣問題釜山交易所設置問題等有關係之嫌疑者、將有多數被喚、東京檢事局、近又開始大活動、政友會內閣時代之不正事件、漸次由各方面暴露、司法界之手或將伸及意外之方面云、（電通社）

德調查陰謀派勢力蔓延

十三日柏林電、當道調查極端國權黨康寨爾派在德國各處安置炸彈、散佈恐怖之陰謀、得悉該派勢力蔓延於德國西北之農區、凡屬小農階級之人民、大都與有關係、（路透社）

蘭開夏棉業實行減少工資

十四日孟郤斯德電、蘭開夏棉業工資減少百分之六・四一、昨日實行、工人受影響者約五十萬人、估計棉業由此每年可省二百五十萬磅、又有棉業公司四家已請求酌減職員薪水、及董事費、（路透社）

厦門紅花案已判決（上）

事實

緣李文學在十年
前、與陳余氏轉
其爲自傷或被傷、不能斷定、惟
胃內容物、化驗所得、會服多量
亦置之不問、如此待遇、謂同子
女、何足置信、自應共負罪責、
、未免推測、不足發見其眞實、
自難遽入人罪、綜上論結李文學
、在滬醫治、刻已全愈、迎提至〇、於昨日移解
縣府審訊、該犯一味狡供不認、官判打擦押突復

蘇省執委會議

函省府請抑平米價……呈中央請實施裁釐……請取消鹽斤加征北伐附捐……請撤懲張貞……請通緝胡適……

蘇省黨部、十三日下午二時、開第四十七次執委會、出席委員、倪弼、祁錫勇、滕固、葛建時、周傑人、顧子揚、主席、滕固、㈠鎮江執委會呈、爲據情轉呈、邇來鎮地米價飛騰、民力不堪、推厥其因、或奸商居奇、或私運出洋、懇咨民廳、迅予設法平抑、以利民食案、（決議）函省政府、㈠鎮江執委會呈、爲本縣拆城、半途停工、既於觀瞻不雅、抑且有礙交通、請即轉咨省府、令飭建廳、迅予拆除案、（決議）照轉、㈠武進執委會呈、爲鴉片流毒、猛於蛇蝎、禍國殃民、莫此爲甚、懇請轉呈中央、制定煙案受賄、須處極嚴之禁律、以免蔓延、而杜絕案、（決議）照轉呈、㈠武進執委會呈、爲厘卡之制、原爲軍閥斂財之法、敲詐商民、早爲病症、現值革新伊始民請轉呈中央、轉飭國府、迅予實施裁釐、以除懇困案、（決議）照轉呈、㈠江寧豐縣兩執委會、先後呈爲北伐附捐、本係臨時性質、今軍政時期既過、一切附稅、自宜豁免、所有鹽斤加征、北伐附捐、懇請轉呈中央、咨國府迅予取消案、（決議）照轉呈、㈠啓東執委會、代電爲福建獨立第四師師長張貞、擅殺區分部執委、目無法紀、蹂躪黨權、請轉呈中央、撤職嚴辦案、（決議）照轉呈、㈠顧委員子揚、提議無聊文人胡適、最近在新月上發表之人權與約法、知難行亦不易等文、詆毀總理、應由本會呈請中央緝辦、請公決案、（決議）通過、㈠組織部提出、各縣監察委員、除四等縣外、按照中央規定、應有三人、如少於一人者、應如何辦理案、（決議）令該縣代表大會補選、㈠組織部提出、擬定指導員出席縣代表大會職權、祈予鑒核通過案、（決議）修正通過、㈠組織部提出、擬定各縣縣代表大會提案辦法、祈予鑒核通過、（決議）修正通過、

蘇教廳辦事細則

省政府會議通過

江蘇省教育廳辦事細則、經十三日江蘇省政府委員會第二二五次會議通過、全文錄左、

第一條、本細則依照省政府組織法訂定之、第二條、本廳設秘書二人、承廳長之命、辦理機要事宜、第三條、本廳設五科、每科設科長一人、科員若干人、分任各科事務、第四條、本廳遇必要時、得置技正技士各若干人、辦理教育上所需之技術事務、第五條、本廳設督學若干人、承廳長之命、分任視察各省教育事宜、第六條、本廳視事務之繁簡、得酌設雇員若干人、第七條、本廳爲計劃及推行各項教育事宜、得設各種委員會、第八條、本廳爲編審圖書、得酌設編審員、第九條、第一科分設二股、其職掌如左、第一股、關於高等教育事項、關於留學事項、第二股、關於職業教育事項、關於各種學術機關事項、第十條、第二科分設三股 其職掌如左、第一股、關於中等教育事項、關於師範教育事項、第二股、關於小學教育事項、關於幼稚教育事項、關於地方教育機關之設置變更事項 第三股 關於小學教員之檢定事項、關於私立小學事項、第十一條、第三科分設二股 其職掌如左 第一股、關於民衆教育事項 關於補習教育事項 關於識字運動事項、關於圖書館事項、第二股、關於公共體育事項、關於女子事業事項、關於其他社會教育事項、第十二條、第四科分設二股、其職掌如左、第一股、關於本廳及所屬各機關預算決算之編製事項、關於所屬各機關收入支出之審核事項、關於教育經費之規劃事項、第二股、關於統計事項、關於教育財產之保管事項、關於本廳之出納事項、第十三條、第五科分設四股、其職掌如左、第一股、關於撰擬文書事項、關於本廳及所屬各機關職員之進退考勤事項、關於考試事項、第二股、關於公報及出版物事項、關於政令宣傳事項、第三股、關於文件之收發繕校事項、關於案卷之保管事項、關於印信之典守事項、第四股 關於庶務事項、關於特種事務事項、第十四條、本細則未盡事宜、得以附則定之、第十五條、本細則經省政府委員會議決公布施行、並分別呈行政院及教育部備案

教育費征收辦法

蘇省府通過

教育局不得直接征收各項稅捐辦法、經財教兩廳長提出十三日省府第二二五次會議、議決照辦、原提案如下、查本會第二一七次會議議決、教育局不得直接徵收各項稅捐、所以明財政之系統、非對於教育經費有所變更也、茲擬辦法如下、㈠關於派定撥充教育經費之各項稅收、依照議決案、概由財務局征收發放、㈡財務局征起教育經費、按月結算、會同教育局指定殷實銀行或錢莊存放、非經財教兩局局長簽名蓋章、一概不准提取、庶於尊重財政統一之中、仍寓維持教育經費獨立之意、是否有當、仍候公決、張壽鏞・陳和銑・

無錫

毆斃人命案蒞驗

北門外黃埠墩西源康絲廠十間頭工人女工王俞氏（即愛弟）家、十一日夜間來竊賊數人、被其姘夫馮阿富、糾同夥徒王阿二及江北二扣子小呆頭等、將該竊賊拖出、一頓拳足、登時斃命、當夜移屍皋橋口、掩埋滅跡、事後由該管公安第四分局、派警調查、將王俞氏獲案拘押等情、已誌昨報、茲悉屍體已於昨日在皋橋對岸偶岸尖地方荒坟上發見、該處屬於第安市十鄰六圖、當由地保强子良報告縣政府、下午由縣派董承審、帶吏前往相驗、驗得該屍兩額角、鼻梁、心坎、肚腹等處、均有致命重傷拳傷、穀道內有血水流出、委係生前受有重傷拳傷身死、屍身穿柳條布小衫、內襯白布破短衫、青布小方格夾袴、白洋襪、無鞋、因無屍屬、即諭地保備棺收殮、下午由公安局備文將王俞氏解案、董承審即開庭訊究、據供當晚十一點許、我因病早睡、忽有竊賊一名、爬開後門入房、年約二十左右、身穿柳條布短衫、我大喊驚慌、高呼捉賊、即有同居之馮阿富王阿二江北二扣子小呆頭等前來、將竊賊拖出毆打、致斃命、至於如何移屍皋橋口、委實不知、在馮阿富早已畏罪逃避云云、訊畢、暫行收押 一面立簽拘票、飭警嚴緝凶手馮阿富王阿二江北二扣子小呆頭等、茲復探悉、又訊、前日有西鄉榮巷上附近嶺山門種田、業之孫老老者、上午在吳橋一帶、向人探詢源康工房內被人毆斃之竊賊年歲狀貌、據云、有子叫阿大 年廿一歲、向有神經病、家中置一木籠、將其幽禁、近日病勢稍痊、始得釋放、十一日下午、在家拿去小洋兩角、坐車來城、兩夜未歸、四處找尋無着云云、下午又至西門公安局第四分局詳詢一切、疑係死者即其子阿大、但以屍體無着、無從證實、昨日發見屍身以後、一時欲覓孫老老又不能得、茲聞第四分局已派警查傳孫老老到案、以憑送縣候訊、俾資澈究、

蘇州

高姓慘案上訴辯論

蕭家巷高辛生家慘案、正犯高祥麟宓煥章二人、仍在逃未獲、地方法院、當將與案有關之前南四巡官章龍驤拘案、判處徒刑念年、唐德生處徒刑二年、二人不服上訴、延朱潤干昭两律師、向高等法院上訴 昨日（十四）下二時、由林大文庭長開庭、公開辯論終結、定念日宣判、

水警探長捕獲綁匪

水公安三區探長許鳳山、昨日上午九時、在虎邱山背後、捕獲太湖綁匪李小凱一名、當即帶區審訊、據供湖南人、前在太湖綁架俞德初之子及其甥女二人勒贖、

委撤公安分局長

縣公安局昨（十四）奉民廳指令加委第一分局長楊文錫、第二分局長蔣廷燮、第三分局長陳林、第四分局長謝國安、第五分局長聶子揚、第十二分局長李克戎、第十四分局長黃熊祥、又撤委第七分局長汀鼎、第十一分局長何震堃、

常州

途遇盜匪受傷溺斃 鄉民捕盜獲三名

惠化鄉雛寨橋鎮六里許之夏坊村、有農民錢煥炳、與同村之瞿春洪、於十二日赴宜興和橋鎮買牛、因牛價不合、未曾買成 攜款五十二元回家、路經五洞橋、時已黃昏、遇盜匪十餘人、各執木棍鐵尺、上前搶劫、錢煥炳等狂奔呼救、當被盜匪圍住痛擊、錢煥炳受傷溺斃河內、瞿春洪幸逃避迅速、得免于難、夏坊村民聞聲、四出鳴鑼兜捕、當場擒獲盜匪戴長生、王培生、于子清等三名、均係宜興人、解寨橋鎮公安第九分局第一守望所看押、十一日由該所巡長盧越、率警前往夏坊村查勘錢煥炳屍體、被盜匪擊斃屬實、飭地保劉鍾英看管屍體、十二日晨將盜匪三名解送公安局、午後解縣訊辦、縣府派員率檢驗吏警於十三日上午下鄉驗屍

南莊橋被刦七家

城西懷北鄉南莊橋鎮、距城不滿十餘里、近年來尚稱安寧、不料十三日晨一時要、突來操北鄉口音之盜匪數十人、手持電筒、并盒槍長鎗、等到鎮、此時全鎮商民、均在睡夢未醒之時、被盜匪鳴槍警起、互相奔逃、任其飽掠、迨盜去後、始鳴鑼報警、然已不及追捕、統計被刦商店八家、損失銀洋約三四百元、尚有衣服等件、各商號因被刦驚慌未定、尚未詳細檢查被刦損失、聞該鎮人士、不欲來城報縣、擬即日起籌備自衞、

□□□□

江陰

控訴强姦案下鄉偵查

謝園六保吳淸和同女阿大姪女吳曾弟、訴同村人吳阿掌承才實行加暴行、共同强奸一案、十二日吳代承審帶同檢驗吏政警親赴灰鑄圩調查此案眞相、抵吳淸和家、因吳曾弟業患乾血癆、臥床不起、當飭吏驗看、並驗明傷痕、吳承審訊以强奸情形、吳阿大所供略同、次傳吳姓四鄰吳金川吳濟川吳川山吳永永等訊問、均稱是晚確有吳阿掌强奸情事、訊畢、又傳吳阿掌承才家屬、到有母吳潘氏承王氏訊問、均稱係內嫌誣告、兩子並無强奸事情、後經吳承審命金錫祥承傳金錫祥及其父金永林、鄰人俞才林、均各辯稱與阿大並無曖昧行爲、完全誣攀等語、調查完畢、已午後二時許、遂由陸路返城、

黨政人員先後赴省

縣黨部執委高鼎新、監委姜洪、公安局長張品泉、財務局長戴元度、建設局技士王同昇、均於前日先後赴省、ヌ民建財三廳接洽募捐及西鄉長途電話諸問題、

嘉興

古蕩涇擄刦案

嘉興王江涇區

古城返照記

（老漢）（三〇八）

時報版權 不准轉載

四保去的胡倫與他父親抬槓的詞句眞是有趣呀！他父親說狀元、他偏要說湯圓、他的理由是「湯圓吃得 狀元吃不得」。他父親說「皇上」他偏要說「黃鱔」理由是「黃鱔什魚市上有賣的、皇上沒有地方買」。他父親說皇帝、他偏要說紅帝、他的理由紅黃都是顏色、既是顏色 可就得由著他 上」。他腦筋裏始終沒有「皇」字、可算民主政治的先覺啊！把强詞奪理的蠻人算形容透了、末場胡倫故扮縣官、把黃沙鍋的當作胡倫、把外省誤聽作外號、完全是滑稽學的錯誤、詼諧生動、妙趣橫生、三人歎賞不絕 然而場中觀各並沒有注意的、「一齣二齣沒人聽」算是顧曲家的老評呀、尤其是譚老板登台連前六齣都不足重輕罷、只聽一個譚鑫培好了。

一原告傳被告、一傳就到、這個鄉風、眞有這事嗎？老黃自言自語的沉吟著、陸賈道：要調查此事倒也不難、這戲裏指明是山陽縣的事、既 準地方、只要打聽山陽人就知道了、就怕是排戲的人任意編造。旁邊一位老 忽然插口道：走遍天下亦沒有這樣風氣、山陽想必是江北的淮城、淮人曾經那裏遊幕、並未聽說有原告傳被告的事、可是這段情節編得倒也有點寓意、陸賈看這老者年約六十上下、是個南邊人、連忙請教他貴姓、他說：姓張 隨著來了一句「請教」、陸賈道：姓陸。他道：哦！貴姓是陸 兄弟說這段情節編的有點意思者、即與貴族有些關係。陸賈大詫道：這倒奇了、我們敝族裏會演打沙鍋、這倒奇得狠、是怎麼回事倒要領教。他道：在當初時候有一家理學名臣、生時淸官之名口碑載道、死後特諡淸獻、從祀孔廟的陸隴其、閣下應該曉得罷、陸賈道：此人大大有名、怎麼不曉、然而籍貫隔省、實在不敢硬認本家、不過他也姓陸、可算同姓不宗、他使怎樣呢、張老道：他做知縣多年、稱得是愛民如子、信及豚魚、所到之處、萬民感戴、有那告狀的人、他就立刻把籤票交給他、叫他自己把被告傳來、好在被告的無論如何蠻橫、只要見是陸大老爺的籤、立刻就隨傳到案、他的道德信用感人之深可想而知、這戲的山陽縣就是代表陸淸獻哪、陸賈道：這恐怕是偶然相合罷、如果有意影射陸淸獻、那可太挖苦了、我們貴華宗何至於如此胡塗荒唐草菅人命呢。老者道：我也是姑妄聽之姑妄言之、不過戲裏罵起官吏來、總是「贓官」、貪贓賣法、是民衆口中最深惡痛絕的、這位山陽縣的縣太爺卻並不沾著一個贓字、全是寫他糊分糊涂武斷。或者以淸著名的人自信太過、也有些誤事地方罷。就如原告傳被告雖然可以表示太爺的信用、究竟有些胡來一氣、不足爲訓。陸賈道：你老先生這篇議論、可以教那些自信太過的人從謹愼上著想、正是言者無罪、聞者足戒、高明得狠。他連聲豈敢豈敢。

「我候您哪」在陸賈的耳邊猛然來了這麼一句。回頭一看、原來是賣座的、……

厦門紅花案已判決
李文學妨害自由處徒刑一年

厦門通信、紅花慘案、本報紀之綦詳、此案發生於三月十二日、次日紅花主人李文學即被捕、其妻吳田娟在逃、開棺兩次檢驗、證明中鴉片毒致死、第二次並驗明左右陰唇有傷、社會轟傳、思明指委會婦協會均請嚴懲李文學、旋經檢察官徐炳官以李吳對紅花妨害自由・帮助自殺・傷害・三罪起訴、地方法院刑庭以傷害須親屬或關係人告訴乃論、不受理、徐檢察官乃指定紅花之寄母陳余氏爲原告、經法院先後開庭審訊五次、後徐炳元奉福建高等法院調赴福州、此案改由檢察官林守正辦理、吳已由法院刑庭判決、李文學妨害紅花自由部分、處徒刑一年、傷害部分不受理、帮助自殺部分無罪、吳田娟所在不明、停止審判、判決書十日已發表、照錄如左、

福建思明地方法院刑事判決、被告李文學、年四十四歲、同安縣人、住梧桐埕、業商、右選任辯護人、杜保祺律師 李思賢律師、被告吳田娟在逃、右列被告、因妨害自由、輕微傷害、帮助自殺案、經檢察官提起公訴、本院判決如左、

主文

李文學共同使人爲奴隸、處有期徒刑一年、裁判確定前羈押日數、以二日抵徒刑一日、傷害部分不受理、帮助自殺部分無罪、

事實

緣李文學在十年前、價陳余氏轉買婢女一口、名爲紅花、迄已二十三歲、於本年三月十一日早晨、因自萌短見、吞服鴉片烟、李文學及妻田娟、見其暴病、以爲發痧、急央鄰居廖陳氏 楊呂氏、爲其撮痧、一面延請西醫周席豐、劉家診治、均不見效、旋即身死、李文學乃僱人爲其殮葬、迨三月十五日、厦門江警報有李文學之家、虐婢垂死復行活葬一節、本院檢察官即開始偵查、飭警拘提李文學夫婦、李文學之妻吳田娟逃避、乃拘到李文學、帶同前往山上、開棺檢驗紅花屍體、除左右內陰戶有積血圈無破傷外、其餘概無傷痕、驗係生前服鴉片烟中毒而死、並於三月二十日、復聘外國醫師覆驗、據驗斷書載 左右小陰脣粘膜下積血、其爲自傷或被傷、不能斷定、惟胃內容物、化驗所得、曾服多量鴉片、以致斃命、云云、關繫檢檢官偵査終結、以李文學、吳田娟 觸犯刑第三百十三條第一項第二百九十三條第一項、第二百九十條第一項之罪、並以李文學傷害、及帮助自殺部分、應依刑法第四十四條第一項及第三項下半各規定辦理、提起公訴、

理由

㈠妨害自由部分、査紅花係李文學買爲婢女、已據自承不諱、惟其所稱看待他與自己子女無異一語、如果屬實、何以紅花在日、家中並不僱工、迨紅花死後、始僱有傭婦李陳氏在家工作、可見紅花生前、對於李文學家中之勞役、是其一身負担、在事實上明明使之奴隸、故死後亦不稍予厚殮、僅以薄棺收埋、並葬在何處亦置之不問、如此待遇、謂同子女、何足置信、自應共負罪責、㈡傷害部分、査刑法第二百九十三條第一項之罪、須告訴乃論、本案被害人紅花、業已死亡、並無刑事訴訟法第三百十四條或第二百十六條所規定之告訴人、僅據紅花十年前之買主陳余氏聲請而指定代行告訴人、殊不知陳余氏已將紅花轉賣與李文學、在事實上及法律上、均不得認爲利害關係人、遽爾聲請、顯非合法、則李文學傷害罪部分、未經有告訴權者合法告訴、自難受理、㈢帮助自殺部分、查紅花之死、因自萌短見、吞服鴉片過量、致難救治、且當時李文學、聞病急爲醫治、其事前事中均無帮助自殺之意思、若謂紅花因吳田娟之姑姦及壓迫、致有輕生之舉、以認定李文學之帮助自殺、此種采證、未免推測、不足發見其眞實、自難遽入人罪、綜上論結李文學使紅花爲奴隸、應依刑法第四十二條及第三百十三條第一項、處以有期徒刑一年、裁判確定前、羈押日數、依同法第六十四條前半、准以二日抵徒刑一日、傷害罪未經合法告訴、依刑事訴訟法第三百十八條及第三款前半、應予不受理、帮助自殺部分、其犯罪嫌疑不能證明、依照訴訟法第三百十六條、諭知無罪、吳田娟所在不明、依同訴訟法第三百零七條停止審判之程序、特爲判決如主文、本案經檢察官林守正蒞庭執行職務、中華民國十八年八月三十一日、思明地方法院刑事庭推事林轍、有判決正本證明與原本無異書記官邱蔚嵐、中華中國十八年九月三日、

◇◇◇◇

九里河又出刧航案

九里河盜刧案、今歲每月必有數起、十一晚由城開至青暘航船、至五里亭地方、忽遇盜匪十餘人登船行刧、損失五六十元、南閘保衛團聞警前往、盜已遠颺、

匪人混用僞鈔

江陰城區、近日輒有身穿制服、形似軍人者二名、至各烟紙兌換店混用中央銀行五元僞鈔、十二日上午、聖母橋雜貨店兌下五元鈔一張、午下東大街恒康祥兌進三張、後經公安局查悉、至各處追尋、杳無下落、

常熟

大批嫌疑犯可保釋 有二人俟查明判決

本邑前于軍警大舉剿匪時、在滸浦一帶、曾拿獲嫌疑匪犯多名、現尚押看守所中、十三日下午三時、由岑承審員提嫌疑犯趙年橋等、復訊、繆逐一詳加訊問、結果惟泗陽人趙年橋、因係巨匪劉慶裕舊部、旋于孫傳芳時代被官軍繳械、逃往大連、現又投在桑海珊處、嫌疑重大、未便釋放、又朱俊升係顧同惠之弟、于官軍剿匪時、朱竟敢開槍拒捕、擊死排長一名、回押候判、又王成一犯、有無作匪行爲、候派員抵鎭江調査明白後定奪、其餘如吳彥氏吳樹森葛洪雷張正達李福郎殷學坤李洪山趙培啓趙毓金趙越之劉小扣子劉小根等十二人、命交两家以上之店舖具保、俟覓到舖保即可釋放、

在上海匪窟五個月 男女三肉票放回

本年四月七日、王瀆涇周國樑等四家、突被帮匪四五十人、乘船二艘、到來搶刧、並綁去國樑之妻張氏、(年三十歲)周弟順伯(十九歲)周姪水寶、(十三歲)三名、匪將肉票架至上海、至離停船處不遠之三層樓洋房中、禁於一室、待遇頗優、但時常迫其寫信致常熟家中、催令贖票、八月念三日、周國樑在家接得匪函、約往上海接洽取贖、函中令手持汽水两瓶、穿黑色洋襪、戴銅盆呢帽、作爲記號、在大世界至大中華旅館一帶往來守候、自有人前來接洽等語、周即由常赴滬、結果未有所遇、嗣周住東新橋某旅社內、在門前電桿上貼一字條、迨至翌日清晨、有三穿長衫、一穿短衣者、來寓探望、乃即開始談判、最初匪開價須二萬元、經周一再哀求、謂如此鉅款、委實難措、設果不能通融者、請將弱弟順伯暨姪水寶二人放回、而將本人與妻子二人作爲抵押、言時聲淚俱下、匪意稍動、始允由周籌洋三千元、將肉票三人一併贖去、並担保未取贖前內票之安全、周國樑旋即返鄉、籌得洋三千元、於九月六日再至滬上、寄寓三馬路某旅社、忽於當夜七時半、在大世界門前與乃妻張氏等三人相值、始知渠等業由匪窟釋歸 計在匪窟已五個月云、

安慶

警隊獲匪併誌

懷寧縣政府、昨在西門外破獲匪窟一所、在狗坦山綠雲塔尼庵對面之某姓雞坊樓上、日前有北方人某甲等多人、賃居於此、有人向縣府告密、彼等殊非善類、乃經縣長周希洪、派警隊長連長生、率領隊七多人、前往圍拿、計獲匪徒五名、匪婦一名、並搜得小號利刃十一把、鎗一桿、大刀數把、竪刀節鞭一棒之屬、同時并馬某以及二房東之雞鴨坊店主、一併帶縣訊辦、刻在嚴密偵訊中、詳情尚未探悉、據聞該匪等係由東門缺口保橋地方遷移而來、有謂與前次石門湖擊斃船戶案有關又府某連隊長、日前奉命率帶便衣隊、赴涂水鄉勦匪、夜半在宋家灣小村休息、並即派隊步哨、忽有匪數人擁至、向便衣隊射擊、雙方接觸、歷半小時、匪始向宋家保潰退、打落鎗枝什物甚夥、周縣長據報後、復令隊附鄒某、率帶警備隊、前往岀剿、後獲匪首賈得勝等兩名、押縣候訊、

北平

地安門外巨刧案

十日晚八時餘、地安門外鼓樓後張旺胡同門牌七號、住戶蘇宗仁家被四匪持槍搶去財物甚夥、是晚正在大雨傾盆之際、有四匪乘隙推門而入、先闖入門房內、將廚役馬培芝車夫劉長清細綁、由一匪持槍把守、餘三匪即進入內院、向事主蘇宗仁之妻蘇查氏用槍威嚇、逼問存錢處所、蘇查氏被逼不敢違抗、當將衣櫃鑰匙交付於匪、該匪等乃將衣櫃啓開、大肆搜索、計共搶去赤金鐲子一付、蔴花式赤金鐲子一付、嵌實石眞珠赤金鐲三付、眞珠梅花两枝、鑽石赤金戒指九個、五元一張交通銀行鈔票七張、搶畢、該匪復轉入東跨院北房向蘇宗仁之父蘇國華屋中、逼索財物、當由櫃內搶去大小赤金鐲三付、長命赤金如意鎖一對、該匪搶畢、因翻索多時已無其他貴重財物、當又向其他各處尋索、嗣見蘇國華床裏放置一手提皮包、立將該提包亦行搶去、內中計有金表一個、帶金表練、綴有小金錢二枚、嵌實石手表一個、大小金條七條、重三十餘两、現洋三十元、該匪席捲所有開門逃去、蘇宅派家人向該管第十一段派出所報案、分途緝捕、直至夜內三時餘、經偵緝隊兵在附近拿獲天津口音之嫌疑犯劉大海一名、當即帶往偵緝隊究辦、其他各犯尚未就獲、

杭江鐵路擬收歸國辦

浙江省政府前議決建築杭江輕便鐵路、由杭州通至江山、已設局籌備、現以一千萬公債尚未奉中央核准發行、致該路經費不能確定、進行亦告停滯、中央建設委員會擬將該路收歸國辦、正與浙省府預行接洽、不久即可提出討論、

松江

未決犯在押斃兩命

浦南煙墩頭蔣李氏毆斃寄孫徐根生、訊未判決、發押縣獄、又張根祥係五厙雉雞匯綁案中之要犯、亦未判決、羈押看守所、两犯均於十四日倒斃、由典獄官報縣政府委彭書記蒞監分別相驗、均係因病身死、並無別故、塡明屍格、着保棺殮、厝壙待領、

綁匪訊供不認

水警第一隊何部在滬緝獲五厙雉雞匯綁案犯張長喜一名、因該犯身受重傷、在滬醫治、刻已全愈、迎提至松、於昨日移解縣府審訊、該犯一味狡供不認、官判釘鐐押候復訊、

高郵

耿第先等判徒刑

本縣軍閥時代之劣紳、耿第先・吳作之・左保南・曹鳳儀等、經前縣長徐朝光捕獲、解送南京特別法庭、嗣由該庭移交普通法庭、現已審判、計耿第先十五年徒刑、吳作之十四年徒刑、左保南十二年徒刑、曹儀鳳二年徒刑、現已分別執行矣、

餘杭

請釋教育局科長

餘杭縣教育局科長姚正寅、被杭州市公安局查有反動嫌疑、派員前往會同該縣政府將其捕解來省、該縣教育團體及教育廳科長羅迪先等、以姚平時尚無反動行爲、紛電省府請予交保開釋、

嘉興

古蕩涇擄刧案

嘉興王江涇區古蕩涇危宇圩寧波客民陳棠如家、於十二日晚、突來匪徒十餘人、手持槍械、打門進內、肆行搶刧、衣服財物、被刧一空、臨去時將事主陳棠如綁去、尚無下落、十三日此間軍警機關、得該管警所報告、已四出緝緝、

蕪湖

米號刧案緝獲一匪

二街交通銀行隔壁穗豐米號、日前被匪搶刧、損失二百餘元、公安局長張韜、曾懸賞二百元、限令五日內破案、該局偵緝隊十二日緝獲匪犯劉治安一名、送局審訊後、已供認夥刧穗豐米號不諱、

貴池咨請協緝匪首

貴池縣政府、近日大事剿匪、匪首鄭實彩脫逃、刻特懸賞五百元、咨請此間各機關協同緝拿、

湖州

九人同餐立斃六命

北門外機坊港 有農民王某家、前日午餐同食者九人、膳畢、俱各腹痛、有數人在地亂滾、延醫不及、祗二十分鐘內立斃六人、餘者三人症勢稍輕、故無性命之虞、究爲何故、令人不解、據該地鄰人云、午餐之小白菜、爲王某自種之物、不用別項肥料、純用肥田粉灌澆、但肥田粉並不有毒、毒從何來、非化驗不能明也

杭州

地方法院絞斃人犯 六十歲償四歲人命

杭縣地方法院檢察處、昨奉高等法院令、以新登縣殺人死張宏三、於去年冬間、因與朱金蘭等滅讓租穀宿怨、將朱之四歲男孩細狗、用刀亂刺三十餘刀身死一案、業經兩審判決指令執行死刑、特於昨日上午由檢察官會同法警等在第一監獄、驗明張宏三正身執行絞決、該犯現年六十歲、湖北籍、住新登大板莊、臨刑時無言語、

百孔千瘡之梅毒

既染梅毒！宜及早調治・倘害羞諱疾、任其變化、由(横痃)等局部腫爛、變爲瘋癱殘廢、或全身腫爛、百孔千瘡、竟能致命！

哈蘭士內服六零六

不論新久梅毒、內服此藥、毒菌全滅、從此血液清潔、初起者：無形消滅、潰爛者：生肌收口、斬草除根、永不復發、奏效迅速、一試即知・

內服六〇六每盒一元七角五分 外搽六〇六每盒一元(一盒)二角

上海四馬路太和大藥房發行 各省分行及國內外各大藥房均有出售

治咳專家 唐拾義 久咳丸 上海廣西路角 父子大藥廠

蘇州 朱少雲醫生 專治 瘰癧 痰核 性病治療院

▲君遺精貧血嗎？ ▲君腰痠背痛嗎？ 一女性方面 附售 痢疾水瀉丸

▲▲秘製瘰癧丸

無論男婦大小頸項結核成塊或硬或軟紅腫潰爛等症本醫生均用推拿手術不動刀針毫無痛苦保證斷根不發(門診)上午十時至三時(出診)四時至六時 ◻診所浙江路五馬路口清和坊二弄◻

漢口法律名家之感言

韋廉士紅色補丸之功果然偉大

蘇君尚文法律名家也前任奉天法官現在漢口執行律師職務人第見豐采弈然腦筋靈敏不愧爲法學名流不知其致此者亦非一朝一夕之故蓋彼亦嘗心身虧損百病叢生迨服用韋廉士紅色補丸方有今日之强健蘇君自述云「鄙人從事法律案牘勞形操心過度以致身體瘦弱精神疲倦動輒頭暈目眩健忘失眠胃弱百病叢生延醫服藥百無一効嗣得友人介紹購服韋廉士紅色補丸數瓶之後立見轉機無何百病全消胃强體健精足神安飲食加增腦筋靈敏益信友人之言不誣韋廉士紅色補丸之功果然偉大也」自然韋廉士紅色補丸之功苟非果然偉大則亦不能有此四十餘年之光榮歷史現在無論農工商學兵各界之名彥凡試過此丸者均能證明其不愧爲天下馳名補血健腦聖藥並確爲治療血虛腦弱消化不良痛瘋瘧病脚氣瘡瘍未老先衰諸虛百損以及婦科各症之無上良方

價目每一瓶大洋一元五角六瓶大洋八元郵力在內遠東總發行上海江西路六十號韋廉士醫生藥局各藥房均有出售

衛生小書奉送 名曰「中國今日之所需者」及「保赤新編」如蒙索閱可書一明片至上海敝藥局原班郵奉各一本可也分文不取

韋廉士大醫生紅色補丸

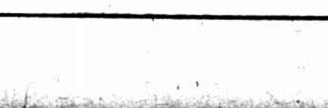

時報 Eastern Times 新光

十八年九月十五日
第七四九十二號

俄軍擊沉我貨船　並砲擊黑河街市

俄兵侵邊抗議書　已請德外部轉交俄政府

川東發生民變　關卡被毀　與防軍激戰

網球界爭光　林寶華大破特克　奪得草地網球單打錦標

Ⓐ奪得錦標之林寶華

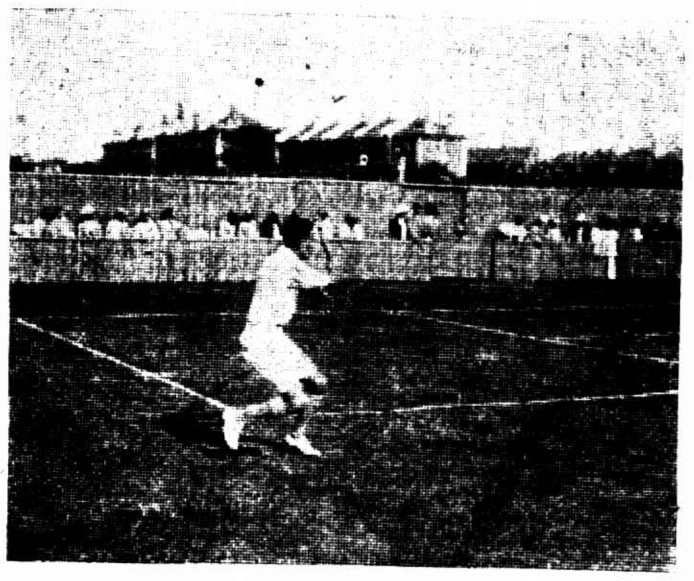

上海草地網球錦標賽昨在法商總會球場舉行　張有德
Ⓑ林寶華戰特克時之姿勢

Ⓒ林寶華領獎

The Shanghai lawn tennis competition was held yesterday. Ⓐ Mr. Ling Pap-hua won the championship. Ⓑ The attitude of Mr. Ling's playing. Ⓒ Mr. Ling received his prize.

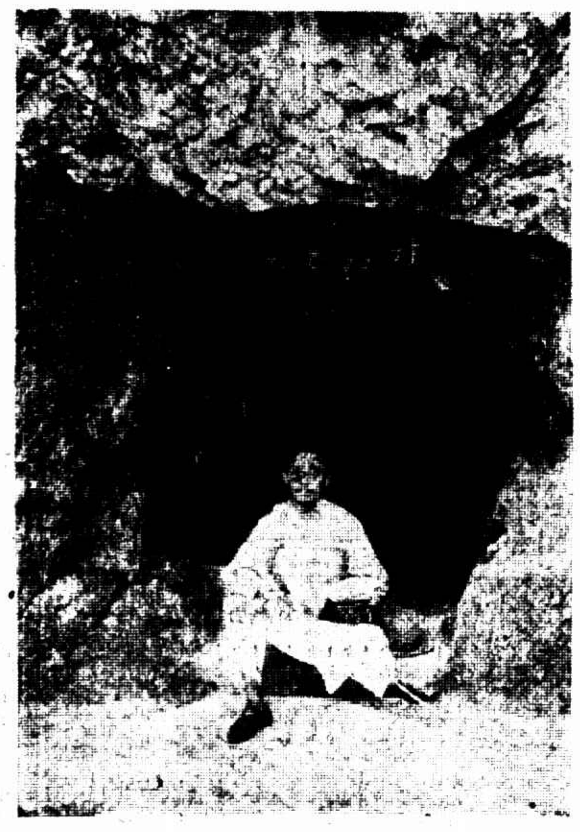

ⓐ唐生智游韜光留影　徐述學

ⓑ唐生智在韜光觀海樓前望遠　顧文斌

ⓐ General Tang Sung-tzu, traveled in Tao-kwan, a famous place Hangchow. ⓑ General Tang enjoyed himself on Kwan-hai Tower, Tao-kwan.

五馬路中
盧信隆
大減價
各種巴黎緞女旗袍料每件一元
頭號新花中山葛每尺一角八分
闊加重杭綫春袍料每件八元五角
全毛灰色嗶吱每尺二角八分

北平大學藝術學院戲劇系近在天津公演極受歡迎　張建文
①「壓迫」中之女客　于芓菁女士飾　②「來到媽媽懷裏來」「一片愛國心」之一幕

3「這可好了媽媽不能再帶去了」「一片愛國心」之又一幕

④「醉了」中之劊子手王三　王瑞麟飾

Members of the Dramatic Department of Peiping Artistic Academy have recently played in Tientsin. ① Miss Yu Shu-tsin disguised herself as a guest in the play "Supression". ② One act in the play "Pariotism" ③ Another scence in "Pariotism" ④ Wang Shan, an executioner in the play "Intoxication".

新近卸任之銅山縣長羅爲雄　飛雲閣

Mr. Lu Wei-yun who has recently retired from his magistracy of Tung-shan.

浙江路小花園對面
有利汽車公司
乘坐舒適　價目便宜
電話一四一九〇號
日夜出租
新式快車

來函照登

主筆先生大鑒　逕啓者鄙人昨從上海秀玲女士之玉照未有說明鄙感等字今日所閱貴報新光內載有鄙紙二字鄙人殊不滿意因鄙人未有節限證明秀女士之內容茲特具此函貴報將來函登入欄內不勝感感此頌公祺　梁地繡啓　民國十八年九月十四日

時報兼代印刷
有世界最新最快印刷機器同時印四色

地獄眞相

水・火・風・雹・旱・疫・兵・匪　陝西同胞苦極了

陝災臨時急賑會得報告

上海商界同人鑒於陝災奇重、發起臨時急賑會、募集巨款、先後託濟生會匯陝、並派魯君指南謝君叔叙隨同往陝散放、玆接魯謝二君由陝來函、略云、

指南等自八月十七晚乘定生輪往津、廿一抵平、旋即接洽賑事、念七搭平漢車至石家莊、廿八搭正太車至榆次、因大雨、橋梁冲燬、往榆南天、卅一乘晉省路司令部派用車赴潼關、[illegible]九月一日宿趙城、二日復晉經潼關、[illegible]三日抵西安、[illegible]陝西[illegible]民六萬餘人、[illegible]且每日餓斃老幼男婦總在百人以外、[illegible]且各得災區共九十二縣、分火災風災水災兵災匪災疫災、[illegible]兩十九縣、丁念六縣、[illegible]現在[illegible]四五萬、[illegible]所存十萬口、[illegible]有一[illegible]、[illegible]、明日即須出發前往武功、實地調查、以便散放、

民信局有令取締

爲傳遞各種反動文件

市政府昨奉國府通令略開、據各方調查報告、近來各地民業信局、時有代替反動份子、投遞各種反動文件、及刊物情弊、查民業信局組織向不完備、且流弊滋多、久已失民衆信仰、合行令仰該市政府、即將境內各民業信局一律取締、以杜流弊云云、

小輪治河經費將停辦

蘇省建設廳前據徵收內河小輪治河經費一事、會經上海・無錫・南京・鎮江・武進各航業公會呈請反對、並經電呈交通部據理制止、玆悉交部現已令蘇省政府、以原案核與現行航政條例不合、[illegible]並將其他性質相同及類似之各捐、概予廢止、以維商艱、聞建設廳接到部令後、即將佈告停止徵收矣、

陸龍翔告假

上海縣長陸龍翔昨日陡患時疫、吐瀉交作、當經延醫診治、據云恐轉濕溫、囑須住院調治、是以即電上峰請假一星期、所有日行公事、當派縣府第二科長史伯符代拆代行、

劉鈞衡等

提往司令部

共產黨劉鈞衡與共產黨劉昌石明[illegible]王德馬楨阿毛王伯川等七人、前因在法租界內設立機關、宣傳共產事、被法捕房拘獲、解送法公堂判令分別監禁在案、玆由警備司令部飭派探員於昨日投法公堂聲稱、司令部現亦拘獲共黨數人、據供與劉鈞衡等係共同犯罪、因此來案請准將被告劉鈞衡等提往對質、一俟訊結之後、即行交還、中西官准將被告交來探帶去、限十四天內送回、

法租界

監獄將擴充

法租界公董局、以近來界內案件迭出、犯罪增多、致原有薛華立路監獄、有不敷應用之患、經董事會議決、於本年十月起、就原址擴充建築

特別市商會

依法不加入

全省商聯會

全國商會聯合會昨分電江蘇湖北南省全省商會聯合會濟南縣商會云、查商會法第三十六條第三十七條第三十八條規定、特別市商會不在全省商會聯合會之內、頃接河北全省商會聯合會函報組織成立、北平天津兩特別市商會並無參加、實屬合法、相應電達貴會查照、所有蘇鄂兩省商聯會應依商會法改組、如上海南京兩特別市商會不應參加蘇省商聯會、漢口特別市商會不應參加湖北省商聯會、希即查照分別辦理、以符法令、

王耀堂

辦律師事務

王耀堂、江蘇南京人、曾中國紅十字會總辦事處理事長王培元之第三子、民十四在上海東吳法科畢業、赴美國紐約大學法科畢業、得法學碩士學位、又轉入哥倫比亞大學法科、專攻刑法及犯罪法暨犯罪法等科、於前月回國、由司法部頒發律師證書、在北京路一百[illegible]號組織律師事務所、

陳嘉庚公司

新闢廉價部

陳嘉庚公司、昨日起舉行廉價部大贈賣、定價有自數角起至一二元不等、呢帽一元一頂、平等鞋八角一雙、其餘各式皮鞋、一例減價、品類繁多、歡迎參觀、

德安里房客

上訴著和解

交涉公署內附設之審洋民事上訴處、昨日午後二時、審理北山西路東西德安里房屋加租等件、上訴人爲房客聯合會、被上訴人英商老公茂洋行、據上訴人供、該德安里業主聞係華人說某、租戶有五六百家、

花稻收成減

浦東秋成、今歲大歉、蓋棉花下種後、雨暘鮮少、及花開之際、疊遭風雨、鈴子吹落、早稻受旱、未能暢發、收穫期間、突被大風雨、因此晚稻生芽、晚稻因天時寒冷慢慢而癟、故四鄉收成、必不過四五成云、

[illegible]歷年相安無事、現今歲二月間忽然加租、經房客聯合會相與抵抗、不准加租、英商老公茂洋行取租後、遂主張加租、不甘、提起上訴、要求撤銷原判、更予審判、旋經兩造律師辯論之下、聞官當庭諭出外試行和解、如和解難以成立、再行定期宣判、是案房客代表到庭、聽者約有二十餘人

海關今日考試

稅務生　外班勤務員

江海關監督公署昨接南京關務署來電、略稱此次招考之稅務生、原定十五日在江海關舉行、又招考之外班勤務員、原定下星期舉行、玆特專電通知、請知照江海關稅務司將兩次考試併日辦理、均於十五日舉行、監督公署業經飭知與考人員一體遵照、

出神入化林寶華

大破特克――

法商會中歡呼聲

奪得草地網球單打錦標

▲西人將不能在網球界中氣揚

東方網球聖手林寶華、西國旅僑巨擘特克、於草地網球單打錦標賽中、站在同一戰線上並肩進行、自初賽而復賽、由複賽而決賽、遇之者挫、擋之者亡、大小各勁敵、無不迎双而解、林特兩氏乃獲得決賽之權、而相見於昨日最後一幕之惡鬪中、結果林寶華特其精絕之技、竟以六比一・六比一・四比六・六比二大破特克於法商會、林乃榮膺冠軍、霸視球星畢集之全滬、其技術之高超、中西仕女、均嘖嘖贊美、

看客高興

掌聲時發如春雷

昨日前往觀戰者十分踴躍、平時素稱冷落之法商會、頓呈熱鬧之象、看台中層層密密、尤以華人爲最多、每當林氏表演精美之處、則掌聲四起、雖陽光逼人、並不能減其豪興、

開場得利

…六比一…

林寶華姍姍來遲、逾開賽已半小時之久、裁判員勃林、林首先發球、一鼓作氣、竟得首局然特克毫不在意、以側擊旋球法進攻、當即奪回一局、繼而林寶華憑發球之得力、咄咄威逼、二局立陷、雙方當激戰至三局時、林復以猛烈之射球擾亂、而特克則以狡計相踦、混戰多時、遂成平手者達四次、其劇烈可以想見、最後卒被林以隨機應變得免、往後即一帆風順、連下三局、以六比一占先、

再勝一盤

…六比一…

首盤既終、觀其兩人作戰之形勢、竟予華人觀衆以充分之欣慰、蓋林寶華應付裕如、勢甚浩大、其球一無虛發、記記見血、其拍絕不稍停、着着有力、敵方雖號稱海上之冠、而竟難展所長、林則抖擻精神、球之去也、或前或後、忽偏忽倚、無不擊中要害、特克防不勝防、愁眉深鎖、汗流如雨、林又以六比一勝之、

林忽受挫於輕敵

…四比六…

林寶華連得兩盤、勝利已如囊中探物、稍存輕敵之意、那知特克之反攻乃突然而起、特克勇敢活潑、矯若猿猴、而心甚鎭靜、其雖在緊要危急之秋、下拍亦思維再四、方狠命一記、立奏奇効、林見敵勢可畏、乃分庭相抗、而成對峙之局勢、雙方輪流取勝、直至各四之平局後、特克忽出奇制勝、突然超躍而上、以六比四獲勝、强猛之林寶華至是亦奈乎不得也、

快得錦標

…六比二告結束

雙方略事休息、各飲氷水、林鑒三盤之失利、乃奮發精神、振臂疾擊、智力並施、巧妙百出、攔網襲射、臻入化境、且至峻急之抽球、每能射落對方之空虛、於是林原有之威焰、立時恢復、而稍見天日之特克至是又沉入於四面楚歌中、其初尙能勉力拮抗、而迨後氣力漸衰、手勢軟弱、而無還擊之機、林乃以六比二結束、當勃林用英語向衆報告林寶華奪得錦標時、在座中西觀衆、均鼓掌歡呼、當場由勃林夫人親手贈以自製之大銀盃一只、頗覺富麗、林乃於濃厚之歡呼聲中、含笑出場、

球藝略評

林寶華各種特色

特克發球無把握

昨戰林寶華頗爲出力、抽球有方、壓擊殊猛、發球亦峻急可觀、攔網更能隨機應變、手到功垂、其技術之精、實堪欽佩、特克亦頗不弱、側擊低抽、亦有獨到之處、迎送亦極合度、惜發球毫無把握、是亦致敗之因、

米倫盃錦標

李猷生　姚元龍　奪得

英工部局捕房之華員米倫盃網球錦標比賽、昨日下午三時在新閘捕房舉行決賽、李猷生與姚元龍、對沈治平與姚元駿、結果、李姚以六比一・六比一・六比四勝、奪得錦標、裁判員爲米倫、（查該項錦標爲米倫所贈故名之米倫盃）

今日兩處網球複賽

華人單打…草地雙打

體育場上四組雙打

上海華人公開網球單打賽得複賽權者、爲邱錫康・顧榮生・胡其昌・鄒兆徐四人、定於今日下午四時在勞神父路中華網球場舉行複賽、以定決賽

上海草地網球雙打既已結束、而雙打亦已入複賽之一幕、共有兩組、於今日下午二時起在法商總會舉行、㊀林寶華與特克、戰史密司與沙利文、㊁卡那凡路與塔佛斯、戰孟、確史密司與勃倫之、查該項錦標以林特爲最有希望、今日的勝負、必在意中、

市一公共體育場、雙人網球開賽以來、已歷三週、本週爲最後之比賽、勝負之數、將於此決之、故各與賽員皆奮勇作戰、今賽順序、與昨賽結果如下、

今日順序

長樂組㊀張克明劉萃洲　對錢中選劉光美　下午五時

㊁何春輝倪濬組　對侯尙雄孫頤慶　下午五時

永康組㊂王亮金洪藻　對蕭銘組王克永　下午三時

㊃王孟年盧再興　對趙厚祥曹椒方　下午三時

昨賽結果

長樂組㊀郭辭達李震南　勝江天鵬唐伯光　六比一　六比四

㊁朱其清袁士龍　對王無廢盧孟賢　（未結束）

華人雙打網球

加入者已有七組

報名至今晚截止

上海華人雙打網球錦標、自開始報名以來、協進會方面已絡續收到七組如下、林祖光與郭慧德、顧兆麟與顧慶璜、顧慶毅與譚君郝伯陽與梁官奕、劉鏗與黎廣陵、梁官松與馬德泰、江道章與李惠堂、杳上海尙不乏能手、均希儘於今晚六時以前往勞神父路體育協進會報名、

津滬網球賽

本月下旬在津開始

上海代表均已選定

上海與天津之埠際網球賽、將於本月下旬在天津舉行、上海方面已通電天津網球協會、報告所派定之代表、津方得電已加緊預備一切、上海代表雙打、第一組代表爲林寶華卡那凡路、第二組代表爲史密司與沙利文、單打第一組爲林寶華、第二組爲史密司或沙利文

一幕小球戰

幼童…集羣

別有風趣

市立第一公共體育場小足球比賽、今日共二場、昨共二場、分錄其順序及結果如下、

▲今日順序　㊀下午二時、兒童與浙公、㊁下午二時　閔童與幼兒、㊂下午三時、幼童與精華、㊃下午三時、寰球與耀華、㊄下午四時、市乙與冠華、㊅下午五時、市中與北星、

▲昨賽結果　㊀幼童勝集羣、四比〇　㊁慈三勝尙文三比二、

華南運動會

第一日…決賽成績

轟動華南之中華會第一屆公開運動大會、已於六日下午、在香港姊妹新填地之運動場開幕、到場參觀者極衆、由胡文虎行升旗禮、第一日之決賽成績錄下、

(甲)跳遠決賽

(一)莫巍江(中華)　五・九咪

(乙)一千五百徒手賽跑決賽

(一)馮國華(中華)　四分五十二秒五

(丙)八百米替換賽跑決賽(團體)

(一)中華甲　一分四十二秒六

(丁)二百米自由泳決賽(公開)

(一)黃茂源(星洲)六十五秒八

樂華昨午開慶功宴

樂華足球隊昨午假愛多亞路都益處酒樓大開慶功之宴、除樂華全體隊員列席外、尙有郝伯陽・吳邦偉・蔣湘青・周家騏・馥順元・孫道勝・張有德等五十餘人、席間邁顧願生、歡樂異常、直至二時許席終、即由幹事余衡之領往奧迪安觀劇、

民衆學校課本新出

商務印書館請專家遵照教育部最近公布民衆學校課程、並根據三民主義的教育精神、編輯最新民衆學校課本十二種、其中識字、三民主義、常識、珠算、中國歷史等科業已出版、筆算樂歌、中國地理、自然、衛生、農業、商業、工業等科即可陸續印出、各書宗旨純正、完全黨化、取材適合民衆環境、並注重實際、便於用、聞各地民衆學校即將開學、此書一套實爲最新穎最合用之教本也

民衆教育館

定十七日

開主婦談話會

上海縣民衆教育館自金作賓氏接辦後、添設中心茶園、增加外宣傳時日、組織秋令衛生演講會等、近聞該館定於九月十七日舉行主婦談話會、除聘女醫師演講婦女健康術、兒童育養法、及家庭衛生外、復請女界先進者演講婦女應有常識、是日並備茶點以饗來賓、演唱改良蘇灘、藉助餘興、

縣教育稅款之批示

縣教育局奉到部批、內開、呈教育經費獨立一案、在本黨綱、迭經國民政府行政院及前大學院申令遵照在案、上海縣教育局在財務局征收或征得教育捐費之後、派員劃提、既可保障教育經費不被挪用、且與省令不得派員直接征收之限制並無抵觸、[illegible]財務局安得擅行推翻成案、仰候咨請江蘇省政府嚴令財政廳迅即令飭該財務局遵照成案辦理可也、

工界爲喫飯

請黨部澈究奸商

高擡米價…運米出洋

商務印書館工會製茶工會新新公司職工會旅棧南華隨輪招待工會旅棧長江隨輪招待工會茶葉職工會製墨工會南貨業職工會泰康食品公司職工會華法清潔工會絲光染業工會滬甬輪船茶房工會華洋布業職工會風琴工會鏡木工會輪船木業工會天成絲織工會等呈文市黨部、請澈究奸商抬高米價私運出洋、以裕民食、

胡庶華

辭職未准許

下月復工

上海練鋼廠廠長胡庶華、前日赴京請辭、經軍政部長鹿鍾麟面加挽留、現擬積極從事整理及修葺、定下月一日召集工人開工、

縣建設局長

吳文華試署

上海縣建設局長張啓沃、調任青浦縣建設局長、遺缺將由建設廳技正吳文華試署、

西藥進口

明日須討論

衛生部長劉瑞恆、醫政司長嚴智鍾來滬、定明日（十六日）在中央衛生試驗所召集西藥商代表、討論西藥進口辦法、

白濁

全球馳名淋濁神藥

法國山得爾亨利白濁丸

全世界各埠藥房均有出售

此丸係法國著名醫學博士亨利醫生數十年悉心研究及經驗之結晶處方公開藥性王道千穩萬妥有百利而無一弊服法簡便功效奇偉凡治一切白濁淋症均可藥到病除若病根已深連服數瓶即可澈底掃除永不復發瓶內載有華文仿單服法詳細說明購者注意

SANTAL HENRY / H.P. MÉDICATION Nouvelle / Santal Henry / SANTAL S / BLEU DE METHYLENE / 8 à 12 Capsules par jour / Pharmacie MONVENOUX / H. PHILIPPE / 28 Rue Grenette LYON / DEPOT DANS TOUTES PHARMACIES

出售警犬

茲有英國 Airedale 警犬二頭出售、母犬年歲三年半、小大年歲三月、頭與四肢爲棕色、身黑、母大一爲一極佳之警犬且善生養小犬、如合購二頭共洋一百八十元、祗購母犬洋一百廿元、祗購小犬洋八十元、欲購者請駕臨北四川路一百卅六號臨近東洋學堂接洽可也

全昌金鎮天然眞珠圈　每付十元

此珠精瑩光澤歷久不變因其天然而生故名之爲天然珠識閨閣妝飾之妙品也以鎮耳圈戒指尤覺奪目每件十元起碼價廉物美無出其右倘蒙賜顧請臨上海三茅閣橋西愛多亞路一八二號全昌首飾眼鏡號啓

催眠術

函授面授保證成功

催眠術功用一斑

[illegible]

催眠游戲

[illegible]

備有章程刊物如承函索即時寄送

中國心靈研究會啓　上海北四川路西寶興路廿五號A洋房

專接行李

送車站　車租每時四元　隨帶搬夫四名

上海搬場公司

第二分行　河南路橋堍　電話一八八七七號

河北豐台平奉鐵路工程處俞子愼出售無線電淺說　全書十餘萬字插圖一百四十幅　一元二角郵費在外

[illegible]

全國醫藥總會呈准立案

全國醫藥團體總聯合會係聯合全國中醫中藥團體組織而成、以團體爲會員、促進醫藥事業爲宗旨、已入會會員計有十七省及南洋等處醫藥團體三百零八處、對于整理改進醫藥方法、亦已着手進行、曾于上月備文呈請行政院立案、昨奉院批准予立案、备照、

通商銀行

鈔票可換新

中國通商銀行新出五元十元兌換券、印模精審、色分黃藍橘黃綠、以備舊鈔掉換新、並聞在南京上梅商業繁盛之[illegible]業經設立分行、籌備銀行及該銀行北門陽城兩兩辦事處設立分號[illegible]

工商消息

▲航海職工　航海職工、如輪船水手牛火舖匠木匠管事西崽大司務等、現請各該公所轉向各輪船公司要求加薪、各公所已推委員分頭接洽、

▲藥業職工　藥業職工會改選、前日舉職、選出方致俞關芳錢軒民胡振輝胡乾康等四十二人、

▲商整委會　商整會以廣東捲煙統稅局、任令捲商捲煙、漏貼印花事、昨電南京財政部請予查辦、

學校日記

▲國醫學校　第一國醫學校、組織學生會、昨日成立、冒錄・凌顯英・張冠東三人當選爲執委、黃克定・陳厚如・黃鶴老三人當選爲監委、

▲南開校友　南開大學校長張伯苓於昨晨抵滬、南開校友已定於今晚五時假座西藏路一品香歡迎、

▲國醫學校　全國國醫教育促進會附設第一國醫補習學校、第一屆牛醫星期一醫藥諮詢學校、校址已定上海九畝地萬竹小學、[illegible]

▲大夏大學　前於長馬君武、[illegible]王毓祥、[illegible]學生數人、於七月間赴南洋各埠、考察僑胞教育、並謁該校校董[illegible]、屆時前往歡迎、

小花園

▲天文台報告、昨日天晴、中國沿岸風向不定、聞有輕霧、最高溫度八六・二、最低爲六三・〇、預測今日天晴、有輕微東風、氣候高燥、

▲小西門少年宣講團、定十七晚起在該團屋頂花園舉行秋節賞月會、並備音樂文虎、凡係團友、皆可加入、

▲浦東塘泥渡二十四圖張家宅小河、經當地紳商張鍾華・陸景雲等發起、組織浚河委員會、募捐僱工開浚、昨經原發起人等、呈請港務局驗收、

▲江浙洋面各海道、爲中外航行必經之地、然遇有大霧時每以失去方向爲苦、致有觸礁及擱淺等種種危險發生、吳淞全國海岸巡防處、遂計劃在淞口外及浙省之鎮塘江口等擇定地點、設立無線電向台三座、以便航輪在洋面遇霧而不能確定方向時、可發無線電向該處詢問、現向德國訂購求向器三座、兩月內可裝運來滬、惟建築工程需時八個月、預算在明年四月間可以落成、

▲太平洋學會、定於明日午刻、在黃浦灘沙遜房子華懋旅館十樓、舉行聚餐、歡迎西班牙探險家巴爾保、並由美國具鏡女士及巴克教授演講、聚餐每人一元五角、于進門時繳納、男女賓均可加入、惟必須先向廣東路三號美國商務參贊公署書記樂來女士預定座位、

杭州商人 拒盜受苦 腿上刺二刀

被刦近三百元

杭州乾泰五金號經理楊仁道、二十三歲、上月來滬辦貨、寓界路北站大旅社、昨晨九時四十五分、楊往虹口恒大五金號批貨、行經南潯路密勒路口、突遇盜匪二人、手執利刀、攔住去路、將其衣袋內之皮夾用刀割開夾內藏有鈔洋二百九十元、當被刦去、其時楊與盜抵抗、並狂呼捕盜、一盜即用刀將楊左腿猛刺二下、頓時血流如注、後虹口捕房之一八二五號捕聞警趕至、盜已遠颺、當即將楊車送醫院醫治、

軍官遇險 汽車駛入河

幸未受傷

警備司令部副官羅冠軍、昨日下午率同眷屬乘汽車一輛、赴閔行游玩、至五時二十分、盡興歸來、車至與臨站時、因司機者不慎、竟將汽車連人、斜駛落入小河中、幸人未受傷、惟羅副官夫婦之衣服、均已濕透、遂向鄰近人家借舊衣更換、並電知司令部、派往裝貨汽車二輛、兵士四十人、方將汽車從浜內起出、副官等亦安然返滬、

損失七萬 三十年之久

謝惠源賠償 芮壽先請判

謝惠源前因在中華棒球場用木棍 傷芮壽先、當被提起訴訟、謝受刑事處分、茲悉此案刑事部分結束後、近芮又以民事在地方法院訴謝、據稱、原告現年二十六歲、若以五十六歲論、則損失最低限度尚有三十年、故要求判令謝一次給付損失費七萬元、現謝已延陸鼎揆律師、預備代理辯護、

王四姑娘並非處女

夥計控主婦詐欺 主婦指夥計賴債

昨日下午三時、有揚州人劉元仁、扭同北長安路長壽坊二十七號理髮所主巫恆壽及其妻沈氏、以欺詐控於四區公安局、詰供、在被告店、夥、去年八月店主婦爲余做媒、欲將伊前夫之妹王四姑娘、介紹與我爲妻、情不可卻、免强允諾、當托伊代借洋一百元、議定禮金洋一百六十元、事後酬勞費二十元、於去年底迎娶、詎結婚後、探知王四姑娘係有夫之婦、心中憤懣異常、但亦悔之不及、上月伊迫我償還前債、我即將衣服等物典質、加利償還、並向其索回借據、當時伊云明日來取、詎意翌日往索、佯作不知、更向余追究借欵、故扭其來警求究、詰之巫沈氏供、我見原告年大無妻、故爲其作伐、當時因無錢娶親、情其代籌洋一百元、言明今年秋節歸還、我昨日向索、詎竟稱王四姑娘並非處女、我詰之、何不早言、伊忽聲曰、我的戶還汝夫、我因好意今反欲我賠錢、並扭我來署云云、巫供、許錢當未還、餘事我亦不知、署長以供詞各執、頗是頗非尚難斷定、候查明後再核、

地方法院提訊 綁王禹平之匪

忽然翻供狡賴 匪婦一味啼哭

富新第七廠經理王禹平被綁、贖票釋回、報經市公安局查緝、嗣有綁票匪同黨周興浩 因分得六百元後、乃搬遷高屋、並爲妻子置首飾、闊綽異常、遂爲偵緝員啓疑、將周及周妻陳氏、妻舅陸培林、一併拘獲、抄出中南銀行一色新鈔票二百十五元、押解到隊、供認係由周小三子李子餘周琴等綁票、藏在其以前草棚內、偵緝員復將袁俊法（又名周德懷即本案中之周小三子化名）拘獲解隊、俱已供認、除陸培林時疫身死外、周夫婦及袁一併解送地方法院、由檢察官以綁匪罪提起公訴、昨日由錢推事開庭、訊據、

周興浩 供三十歲、阜寧人、住天通菴路德興里六號、周陳氏是我妻、袁俊德我不認得、從前住在曹家渡新加坡路、問・搬到天通菴是幾時、答・六月初九、問・幾時被捕、答・六月十九、問・你搬遷曾向警局登記否、答・警局因門牌未釘、諭令暫緩、問・二百十五元之新鈔票呢、答・並非我所有、還是在陸培林處搜出、問・你家中還有首飾發票、答・不知、問・陸培林是你妻舅嗎、答・不是、問・李子餘周琴周小三子等你認得否、答・認得的、惟周小三子我不認得、問・他們三人同一個人到你家是五月幾時、答・並無此事、問・從前你說過的、如何翻供、你還去泡茶服侍、被綁的人眼貼膏藥、這多是你說的、如何不認得、該死一味否認、官又提訊、

袁俊德 云、你又叫周德懷即周小三子嗎、答・我僅叫袁俊德、問・年籍、答・年廿三歲、鹽城人、住長安路、周興浩不認得的、因爲小三子是認得的、周五月初六我在曹家渡六區吃官司、小三子亦被拘押、所以認得、他住新加坡路、問・周懷何人呢、答・不知、問・你弟兄幾人、答・三人、問・你弟幾 答・最小、官云 然則小三子定是你了、你爲何被捕的、答・我是偵緝員之伙計、同往捉周興浩、我是廿二被捕的、問・因你是周小三子、才捉你的、答・不是的、問・現在周小三子呢、答・已搬遷了、問・陸培林是周興浩的什嗎人、答・妻舅、問・鈔票在何處抄出、答・在周興浩家箱內抄出的、問・你是帮同偵探捉人、豈有把你反捉之理、你是周興浩的兄弟、答・不是、又問、

周陳氏 供年廿八歲、鹽城人、周興浩是我丈夫、小三子袁俊德我不認得、從前住在曹家渡新加坡路、我於六月初八分娩後搬遷的、問・周小子是你的小叔嗎、答・不是、問・被綁的人會說過有一個大肚皮的婦人、服侍過他的、你還要抵賴嗎、該氏一味號哭、謂我在紗廠作工、一概不知云云、至此、問官宣諭被告既狡賴、候傳原辦偵探到案質訊、被告還押、遂退庭、

野姓難馴一再捲逃

探悉有放白鴿行爲 搜人搜出煙具

住吳淞文昌路二號之王連發、六十二歲、寧波人、在海關充船夫、生有一女名英弟、現年二十歲、容貌絕麗、前年憑媒嫁與湖北人胡榮和爲室、賃屋於本埠安納金路恒德里六號、雙方情愛甚篤、詎料未及數月、英弟忽改變常態、將衣服飾物席捲而遁、榮和恐冉牛別情、遂延律師向法院控訴、請求離異、並追償損失、旋英弟忽央人說項、仍願和好、立誓改過、遂得與原告同居、不意英弟野姓難馴、前晚又將衣服銀錢飾物等席捲逃去、經胡探悉其父王連發有放白鴿行爲、現將其女藏匿在家、即於昨日投吳淞公安局第七區、將王拘獲、審問之下、王堅稱不知、後派警至王家再行搜查、未獲英弟、但抄出煙槍一支、煙具全副、胡榮和復稱彼自娶該女後、一再捲逃、損失五千餘元、英弟確被藏匿、請求深究、陳區長以案關捲逃及煙犯、即備文解送市公安局訊辦、

盜警

（一）（滬南）滬西白利南路中華廠對面鄒在明開設之大昌煙紙店、前日傍晚突來一盜 執有手槍、富被將帳檯上之大洋十餘元、小洋數十角、一併刦去、

（二）（愛多亞路）昨晨七時、愛多亞路三六六七八號某姓家、突來盜匪四人、各執手槍、刦去銀洋衣物爲數頗巨、臨行時開放手槍一响、幸未傷人

（三）（新閘）昨晨十時二十分、新閘路二〇八九號某姓家、突來盜匪五人、均執手槍、刦去銀洋一百七十元而逸

輪盤大賭上訴案 尚有一度雄辯

昨日第五度審訊終結

靜安寺路一五一號之輪盤大賭場主墨西哥人茄西亞・范爾、因不服臨時法院判決、提起上訴一案、業經上訴院四度提審、各情已誌本報、昨日上午九時、又經代理上訴刑庭長鄭文楷氏偕體沈兩推事升座續訊終結、定於下星期四上午開始辯論、茲將詳情記錄於後、

□斐斯請求傳三人 首由上訴人代理律師斐斯起立、由譯員潘晉之譯稱、現敝律師請求庭上飭傳（一）工部局書記愛德華氏到案、使彼證明對於其他賭場、均曾預先通告、其通告是否直接致開賭人或該國領事、但對于兩被告則未警告何也、査工部局新出俱樂部執照、均係由華人捐領、外人毋庸領照、此欲其證明之大概情形、其餘現亦不欲宣佈、（二）請傳駐滬特派交涉員徐謨君到案、證明中墨條約期滿、而中國政府曾否正式公佈、敝律師對於徐交涉員之品格學識、向所欽佩、故不主張徐親自到案、可由其委派官員到案代述、（三）請傳美總領事・銀漢到案 欲其證明領事團未得墨國政府行文言墨國已將治外權拋棄、如克氏不到、亦可派遣代表、因去年有數國條約期滿之國、由捕房請示領事團、將來對於條約期滿國人民、如何處置、經領團議決、條約雖已期滿、但治外法權不肯拋棄、後會有西班牙領事亦因彼國條約已經期滿、請示領團解釋、而領團亦以上述答復 但博良律師必生誤會、以敝律師所請飭傳者、實欲使其難受耳、

□博良反對之理由 博良律師繼起答復斐斯律師所請各節、由譯員倪紹泰譯曰、本案係普通之賭博案、今並非開政治會議、對治外法權、均無關係、故斐斯氏頃間所表示者、與本案無關、實欲故意將案延宕、如屬有關、敝律師亦表同情、今斐氏之意、係欲證明是否通告、但不知根據何家總會、假使警告其領事或本人、則亦無區別、所有墨國與捕房往來情形、均登政府公報、而由字林西報轉載、全滬人士大都知悉、七月念六號捕房往該處調查、亦祇將姓名登記、此事在第一審時已經證明、第二被告范爾當時曾出外向捕房聲明、彼係墨人、捕房因何有如此行爲、至外人開設俱樂部、不須領照之事、余亦承認、緣根據工部局執照章程第三十四條規定、凡華人設立俱樂部者、均應捐照、此非不公、實因工部局無權顧問、關於飭傳徐交涉員一層、更屬無謂、因庭上如有請示之處、儘可函致交涉使署、以書面答復、現須爭論者、本院是否有管轄權、但墨領已經表示、對茄西亞等無權管轄、故已不成問題、至於美總領事克銀漢君、彼對於此事、大都不知、實無到案之必要、當拘捕被告時、捕房亦依向例辦理、是以雖執有臨時法院拘票、而仍先送墨領事署、由墨領聲明不受理、始復送法院、今請庭上詢問上訴人、如並無證據提出、即可由兩造律師開始辯論云云、

□非否認有管轄權 斐斯律師聞語起稱、博良律師頃言敝律師故意將案延宕一層、其實彼深恐敝律師所要求票傳之人到案、與捕房有所不利、捕房律師既云此案係普通之賭博案、則敝當事人被判徒刑一年及罰金二千元、殊不公允、敝律師並非否認鈞院有管轄兩被告之權、其最要者、兩被告當時曾否已知受中國法律管束、而中墨條約已經期滿者、

□認爲無飭傳必要 鄭庭長當即宣稱、斐斯律師請傳（甲）工部局書記、欲其證明者、爲㈠對於被告未曾警告、㈡外人開設俱樂部不須領照、㈢其他總會已經有警告等情、但第一項上次庭訊、本推事已向刑事總稽查處長愛爾斯訊明、據彼承認確未直接警告、第二項頃間博良律師亦已承認、可不必證明、第三項與本案毫無關係、（乙）請傳徐交涉員、欲其證明墨國已無領事裁判權、彼知否有無公佈、關於此層、本院考察經過情形認爲已經明瞭、惟在辯論終結而未判決之前、對於被告究屬如何、不能宣佈、（丙）請傳美總領事克銀漢君、證明領事團對於已經條約期滿國、曾議決仍送各該管領事懲辦、此層本院祇知中國法律、對於領團有無議決、絕對不能拘束本院、故此種種事實已明、按照刑事訴訟法第二百九十五條之規定、認爲無飭傳之必要、

□將來辯論之根據 斐斯律師聞諭又稱、關於此點、庭長已下裁定、但中墨條約期滿、究竟有無公佈一層、與辯護上頗爲重要、將來須根據此爲辯護、庭長既認爲不須傳徐交涉員到案、則請求貴院函致交涉使署或政府、詢問究竟曾否公佈、如得覆已經公佈、則余將來之辯護、亦須變更、因關於賭博罪之處分、中墨兩國相處太遠、照墨律賭博罪最重要者祇判拘設三十天及墨幣五百元之罰金、若照中國法律則可處三年之監禁及三千元之罰金、請查閱第一審時對於此點、毫無考察、博良律師即稱、第一審時吳推事曾持墨西哥週報朗讀云、該報曾提及中墨條約期滿之事、如此則關於治外法權已經在報章公佈、恐第一審吳庭長已將此事與交涉員商議云云、

□欲明無延宕之心 斐斯氏又稱、照博良所云、凡與被告有利益者、均稱與本案無關、且謂第一審時、推事已與交涉使商議、此點並無證明、現欲證明敝律師對於本案並無延宕之心、緣於七月十六號曾函請交涉使署、以據捕房控告茄西亞等一案、捕房律師有謂墨西哥條約已經取消、故可否請查詢有無公佈、但迄今未得復音、是以請求鈞院去函訊問等語、

□本案事實極明瞭 鄭庭長核稟、復詢上訴人代理律師、除以上請求外、有無其他聲請、斐斯氏答稱無、鄭君乃宣稱、因本推事於初審時即聲明、如有聲請、儘可及早提出、今斐斯氏直至審訊數次、方始提出、殊屬違背前諭、惟爲被告利益計、對於去函詢問一層、須加調查、今合議結果、仍未能解決、但本案事實已極明瞭、茲定於下星期四上午九時、開始辯論在未辯論之前、對於調查一層、亦可商議解決、如認爲有函詢之必要、則可備函詢問、至辯論時、當有答覆、

□辯論時間請限制 博良律師又請求限制辯論時間、而斐斯律師則以此點刑法上並無規定反對之、鄭庭長諭曰、限制辯論時間、法律上雖無規定、但不能溢出本案範圍、否則當依法禁止、論畢、遂援筆判曰、本案改期九月十九號上午審理、茄范兩人仍帶回厦門路西牢羈押、

形形色色

續獲盜黨 閘北永興路源源里滬保衛團二十三支隊第二隊隊長粟廣德分防所、本月十日晚在宋公園前亭西旁田間擒獲路刦匪劉竹三・孫兆桂・龔金保・陳金生等、會誌報端、茲悉該支團第二隊前晚又據報告滬太汽車上海站西首開設新記茶園之窩家王小登子已回來、該隊立派隊員等前往、當將王擒獲、聞王之父在江北曾爲匪首、即被鹽城縣懸賞示衆者、

竊電處罰 東西華德路一千零零二號宏濟堂藥材店、因於本年正月十號至本月六號之間、竊用電氣値銀五百五十四兩零、被電力公司西人偵悉、控於臨時法院、經訊明判決被告該店股東許世福處罰金四百元、事後張錦芳律師、到案代表原告附帶私訴部份、應移送民庭訊理、

索欠受傷 山東人胡煥章、在閘北寶山路同濟汽車公司爲車夫、昨向友人楊阿毛索債、詎楊竟不講理、持刀向胡之頭部猛砍、傷痕數分、頭頂豁開、血流如注、當由該行帳房、鳴警將楊拘送五區總署解辦、

召認兩孩 寧波男孩名小狗、七歲、昨日在南市大東門迷失歸路、啼哭、當經東城汽車行內某夥聞悉、將小狗送入一區三分所、所長飭警留候召其屬人前往認領、該孩服式如下、身穿灰色斜紋布短衫、下穿條子洋布褲、脚上穿橡皮底鞋、又南市一區三分所崗警前晚十時許、在小南門外水神閣拾見迷路女孩一口、年約二四歲、當即帶回該所候牌示召認、

凶毆懲辦 秦道輝昨投法公堂控稱、民人於前晚行經治下貝帝鏖路地方、詎被王玉庭金培山等糾衆到來揪毆、幸由巡捕拘案、求請訊究、又捕頭雨林稱、民人是晚行經該處、目見多人將秦毆打、民人上前解勸、不料被告等竟遷怒於吾、又將民人圍住凶毆、求請究辦、詰之王玉庭供、原告秦道輝乃是花會聽筒內人、因有一條綢某氏打得花會洋六十元、秦索不付、是以托民人前往向索、非但不付、反被毆打、故民人邀同朋友前往評理有之、並未毆打、金培山供、當王玉庭邀約民人去評理、不敢稱凶、餘供支吾、中西官判兩被告各押五天以儆

昨日江灣賽馬成績

馬名 騎師 磅重 馬位

第一次
㈠田郎娘賽Trombone 李特生 165磅 93張
㈡克老福雷根Cloud Dragon 黃清濂 155磅 53張
㈢銷果Cango 恩加那沙 162磅 26張
總時間一・二四・二最後二法郎三・一頭馬勝一馬頭二三馬相距一乘
獨贏 九一張四十八元九角（獨馬票總數一〇四九）
馬位 ㈠十八元五角㈡五十五元四角㈢二十八元八角 馬位票總數1092
搖彩 ㈠八二號一百四十五元六角㈡二二號四十一元六角㈢四五六號二十元八角
十四張各得洋二十元號碼如下 一〇六 二二九 四五六 四五 五〇〇 三七六 三七 三七二 四三 二四八 一三〇 一一四 一三八 一二一 二八五

第二次
㈠生拉司Sunrise 梯柯拉沙 154磅 201張
㈡佐司文丘First Venture 馬玉貴 150磅 88張
㈢愛令司阿合而白Prince Adelbert 利白 150磅 27張
總時間二・四十最後二法郎三五頭馬勝數乘二三馬相距一乘
獨贏 一九四張三十五元五角（獨馬票總數一六二二）
馬位 ㈠十三元八角㈡二十五元三角㈢七十一元一角 馬位票總數1633
搖彩 ㈠四四七號二百七十六元六角㈡二九八號七十九元㈢一六二號十九元五角
十二張各得洋二十元號碼如下 三三三 一六三 二九 二 二九七 三〇三 二九 一〇六 八 七 一二〇 一八四

第三次
㈠山西Shansi 畢浩清 155磅 102張
㈡道口門Document 劉順德 144磅 188張
㈢拿勃而拉夫Noble Life 大拉司 160磅 75張
總時間〇・五八・三最後二法郎二九・二頭馬勝小半馬頭二三馬相距一乘半
獨贏 八〇張一百四七二元（獨馬票總數二六七四）
馬位 ㈠十九元五角㈡十二元八角㈢六元九角 馬位票總數2270
搖彩 ㈠一〇二號四百〇六元㈡四七一號一百十六元㈢二五號五十八元
十一張各得洋二十元號碼如下 二三六 一七二 二一八 四一 二 一八〇 二五一 四三六 八三 二六九 四九八 一四

第四次
㈠色白克拉司Sub Class 孫信永 142磅 376張
㈡矮軋門Argument 蔣雅德 144磅 74張
㈢溫賽泡司脫Winning Post 畢浩清 144磅 85張
總時間一・〇・三最後二法郎三〇頭馬勝半乘二三馬相距一乘
獨贏 五二七張十九元三角（獨馬票總數二四〇三）
馬位 ㈠八元四角㈡二十二元六角㈢二十元三角 馬位票總數1562
搖彩 ㈠四五四號六百六十五元六角㈡四三二號一百十一元六角㈢五四號八十元八角
四張各得洋二十元號碼如下 一六三 三三 三九一 三〇七

第五次
㈠排潑林Biplane 張叔卿 147磅 133張
㈡反呀勿拉Firefly 白顯 149磅 506張
㈢顯乎潑林Bombing Plane 恩加那沙 168磅 136張
總時間二・二一・四最後二法郎三〇・一頭馬勝一乘半二三馬相距一乘
獨贏 一五〇張八十七元八角（獨馬票總數三一〇〇）
馬位 ㈠十九元三角㈡八元八角㈢十九元七角 馬位票總數2292
搖彩 ㈠三七九號五百四十七元一角㈡二四六號一百六十一元六角㈢[illegible]

第六次
㈠與得力亞Ontario 拘林 163磅 247張
㈡衣來克勳衣扶Election Eve 梅馬惟去 160磅 66張
㈢爵來林大Jolly Lindy 黃清濂 165磅 267張
總時間一・十三・四最後二法郎二九・一頭馬勝三乘二三馬相距半乘
獨贏 四四一張三十二元四角（獨馬票總數三三七〇）
馬位 ㈠十一元五角㈡七元四角㈢十一元三角 馬位票總數2516
搖彩 ㈠四九五號五百六十五元㈡四〇號一百六十一元四角㈢一七三號八十元七角
十五張各得洋二十元號碼如下 一四七 二〇四 三〇一 一七 〇 一七三 六五六 三五三 五一九 五〇一 六二 六 六五 九 八二 五一八 一七九

第七次
㈠鬧的晉克司Forty Six 黃清濂 162磅 661張
㈡拉克Lark 田士 145磅 17張
㈢堆色物羅Don Severo 大拉司 156磅 90張
總時間一・七・二最後二法郎三・一頭馬勝四三・三馬相距二乘
獨贏 七五六張十六元六角（獨馬票總數二九二七）
馬位 ㈠八元五角㈡一百四十一元一角㈢三十八元 馬位票總數2502
搖彩 ㈠五五〇號五百七十一元七角㈡一七一號一百六十三元三角㈢六二二號八十一元六角
十三張各得洋二十元號碼如下 三三七 七八 五一二 一五二 二〇六 二三一 二八 一五五 一四五 六二四 一二七

第八次
㈠考雷具司Courageous 黃浩 165磅 195張
㈡河南Honan 潘少齡 147磅 88張
㈢腦斯西North Sea 克必林 174磅 34張
總時間一・四九・二最後二法郎三一頭馬勝一馬頭二三馬相距一乘半
獨贏 九〇一張十三元五角（獨馬票總數二八七二）
馬位 ㈠七元六角㈡二十六元八角㈢六十六元八角 馬位票總數2563
搖彩 ㈠〇二二號五百十一元八角㈡二六一號一百四十六元二角㈢六五號七十三元一角
十六張各得洋二十元號碼如下 二六六 四六五 六〇二 八 三九 四七二 六五〇 四五六 四四一 四三二 二六二 三五 三〇一 二〇九 六四三 七二

第九次
㈠尤色文[illegible] 黃清濂 157磅 854張
㈡康雪特雷勳Consideration 坤山 157磅 68張
㈢愛羅潑林Aeroplane 恩加那沙 160磅 193張
總時間一・三〇・四最後二法郎二〇・二頭馬勝三乘二三馬相距三乘
獨贏 一五七〇張八元八角（獨馬票總數[illegible]）
馬位 ㈠六元五角㈡十四元六角㈢十一元九角 馬位票總數2264
搖彩 ㈠四八九號五百五十八元三角㈡三八八號一百五十九元五角㈢二六八號七十九元七角
十五張各得洋二十元號碼如下 一六一 一四四 三三五 二九 六 五七八 三五一 五八四 一八六 五三〇 五四 五 一三一 六一七 三六四 三七六

第十次
㈠勃拉來特Bright Lad 李特生 158磅 453張
㈡反臉派拉特Fairy Pride 陸志和 155磅 254張
㈢慢來朝脫Merry Thought 張叔通 160磅 93張
總時間一・四十・二最後二法郎三一・四頭馬勝二乘二三馬相距一乘
獨贏 九六五張十二元七角
馬位 ㈠六元五角㈡十一元二角㈢二十二元二角 馬位票總數2072
搖彩 ㈠四七九號五百五十七元七角㈡五一七號一百五十九元三角㈢五二五號七十九元六角
十二張各得洋二十元號碼如下 四〇二 二五九 二二六 四八 六〇 五三四 二二六 二三八 五二五 二四一 一三六 五九

第十一次
㈠塗糊Doowoo 黃浩 160磅 38張
㈡密特那阿特文丘Midnight Adventure 陸志和 160磅 209張
㈢浙江Chekiang 潘少齡 160磅 60張
總時間二・四三・最後二法郎三〇・四頭馬勝大半乘二三馬相距數乘
獨贏 二三五張三十四元五角（獨馬票總數一九一〇）
馬位 ㈠十元三角㈡五元九角 馬位票總數381
搖彩 ㈠三八五號一千四百十四元㈡三三四號四百〇四元㈢七五號二百〇二元
二張各得洋二十元號碼如下 四一五 五一〇

五馬路中 廣信隆 秋季大減價 卅天

各色全毛嗶吱 每尺祇售二角五分
各色熟毛細嗶吱 每尺祇售五角八分
頭號純毛細嗶吱 每尺祇售十角五分
頭號純毛華達呢 每尺祇售七角五分
頭號純毛元直貢呢 每尺祇售八角
全毛子條寬緊駱駝絨 每尺祇售五角二分
全毛素駱駝絨 每尺祇售四角五分

匯加重杭線春 每尺祇售七角
匯雙絲鐵機湖縐 每尺祇售七角八分
匯純絲素毛葛 每尺祇售七角五分
純絲新花毛葛 每尺祇售六角八分
頭號新花中山葛 每尺祇售一角八分
國織女牌廣東嗶吱袍料 每件祇售一元二角
國織女牌廣東華達呢袍料 每件祇售二元二角五分

新花直貢呢 每元五碼
新花色丁 每元五碼
元色點子花毛葛馬褂料 每尺祇售一元
各色點子花毛葛袍料 每尺祇售二元
各種巴黎緞女旗袍料 每尺祇售一元
國織加重杭線春袍料 每尺祇售八元五角
國織女牌廣東線呢袍料 每件祇售一元八角五分

商場行市

◎滬南米市

金錢萬能

商場行市

洋釐又升

洋釐　昨日釐市仍續見升、交易極旺、各銀行今市做開二三百萬、早劃各款二十一萬、同業進出驟暢、各埠來往不絕、而人心早市已見回落二毫七忽半、計爲七錢二分〇二毫二忽半、午後復又見升六毫二忽半、計爲七錢二分〇七毫半、比較前午又加二毫半、拆兌行情、成交小洋一千二百十五角半、銅元二百九十八千六百文、江南小洋小去二厘五毫、上午計爲六錢二分一釐五毫、下午計爲六錢二分、廣東小洋平平、早市計開五錢九分一釐七毫半、午後計開五錢九分二厘二毫半、與前午無異、銅元回長一千文、計大盤四百十七千文、衣牌回上六文、爲三千〇五文、角坯二百四十七文、貼水五十三文。

銀拆　昨適星期六、各銀行半天劃公、所有進出各款較多、約有二三百萬、匯劃收進仍有五十萬、同業平定華商各莊收解亦屬不少、而拆息早堅午鬆、上午計爲一錢八分、轉後一錢八分、下午計爲一錢二分、比較週五小去四分、銀行掛牌七分。

外匯趨緊

昨週六、外匯向例上午半天市面、匯豐掛牌均與前午改後相同、且大條又縮、兌則升、而本埠市面均趨緊秀、午刻收市較前晚計先令縮零六二五、人心堅俏、乃標金有大戶買進、惟美金加一二二五、日金加上三二二五、出四百十兩關口、華商投機家進出各異、計英金售出十萬磅、銀行亦有實出數萬磅、對做二三萬磅、美金對做十萬元、又買進十萬元、日金華商以金條子約有二百萬元、交易出入不等、銀行如興業上海三井住友等均有售出、三井買意不甚、市氣趨鬆、

▲英匯　內盤似好、中日間計有零六二五上落、華商交易不少、上午九月出價二先令二辨士六八七五、十月二辨士八一二五、十一月二辨士九三七五、十二月四辨士〇六二五、進價照〇六二五、大通買十二月一萬磅、價四辨士一二五、華比對做十月二萬磅、荷蘭買一萬、同爲三辨士〇六二五、華比買一萬、四辨士八一二五、大通出十二月一萬、四二五、上海買一萬、同價、三井住友進二萬同價、華比進一萬、四辨士〇六二五、住友買本月一萬、二辨士七五、午收九月出價二辨士六八七五、十二月四辨士〇六二五至四辨士、下午無市。

▲美匯　內盤略緊、計有一二五升降、交易平常、上午九月出價五十六元、十月五十六元〇二五、十一月五十六元五、十二月五十六元七五、買價照加一二五、華比買十一月二萬五千元、價五十六元五、住友與滙豐對做九月五萬元、價五十五元九三七五、午收九月出價仍爲五十六元至五十五元九三七五、十二月五十六元七五

▲東匯　內盤趨緊、旋後似軟、復秘頓堅、半天中計有一八七五高低、華商出入不一、大約有所結進、人心頗俏、上午十二月份出價八三七五、繼價八三六二五、旋後出價八三六八七五、進價八三五六二五、興業出十二月十萬元、價八三六八七五、上海出十萬元、八三七五、三井進十月十萬元、價八三八七五、又五萬元、八三八一二五、又十一月五萬元、價八三六八七五、十二月五萬元、價八三六二五、而金價似在四百〇九兩左右、以後三井進十月十萬元、價八三七五、又買十二月十萬元、價八三六二五、午收十二月出價八三六八七五、進價八三七五、九月出價八四〇六二五、進價八三九三七五、乃金價已穿出四百十兩關口、故市況堅挺也、午後無市。

各省匯水平穩

昨日華商銀行公會報告、國內匯兌各省水市均見平穩、惟濟南青島九江大連等則見低落、其餘各埠匯水均無上落、計北平公砝仍爲一千〇五十九兩、天津行化亦仍爲一千〇六十七兩、洋例同爲一千元、漢口洋例爲一千〇二十七兩、惟青島跌去三元五角、爲一千〇〇六元、濟南降落二元、爲一千〇〇五元、九江小去一元、爲一千〇十二元、大連亦低一元、爲一千〇〇二元、

大條美銀復縮

昨據倫敦電訊、大條銀復日回縮、計近期縮去一八七五、爲二十三辨士八七五、（合英金二先令四辨士）遠期亦縮一八七五、爲二十三辨士七五、英對美降〇三一二五、爲四元八角四分三一二五、美對英加〇三一二五、市況平平、又美銀價跌去七五、中國售出、投機家買進、實戶購買、

仍爲四十七元六二五至七五、日英出入價爲一先令十一辨士三十二份之七、二五、以後九點三十分零電勿動、至十點〇五分電、近期日美出價均加〇六二五、日英出價升〇三一二五、進價及遠期均未更動、

標金續漲一兩多

昨日標金漲風頻仍、蓋以海外銀條續縮、本埠匯票堅挺、更且人氣高翔、致價已逾出四百十兩關口、計十月份標金開高盤計加五錢、爲四百〇九兩四錢、毛盤回至九兩、而外匯趨勢堅利、十月英金滙豐買二先令三辨士一八二五、大通售出十二月四辨士〇六二五、先令開出勿動、爰由四百十兩二錢回至九兩三錢、華比買十一月花旗五十六元半、遞加三四錢、往後十二月日金華銀行出八三六八七五、至十點半降爲〇八兩五錢、乃賣方見多、人後略加數錢、匯豐吃進本月花旗五十五元九三七五、既而三井買日金十月八三八七五、𠭥爲九兩四錢、十一點復已軟細、十二月份日金可結八三七五至六八七五、由三井買進八三

棉市堅定

昨（十四日）紗約棉市、以雨水過多、利物浦市況良好及賣戶缺乏而強、計各月期價大十八至二十三個磅音、利物浦棉市十月期大一〇辨士、十二月期大一二辨士、一月期大一〇辨士、現貨大二十個磅音、

粉市風潮

粉商硬抬被罰

▲標粉　昨日外麥報小五六角、惟人心看好、上午開盤、初則帶軟、然十一月份標價、略有跌落、近日因本月份問小二厘半、市場一般、除本月份問小二厘半、中有十三號紀人戈某、以本號前首期屢、但收市除本月份問小二厘半、市氣司嚮、因戀來機、連日有同出、作拘…（以下難辨）

▲麥　昨日上午期麥、紹萬甚烈、又聽子蓋因一般人以目前米價奇昂、…

紗市平疲

棉紗市況、紗布交易所十六支人鐘標準、先因歐市良好、內地散戶傾向買進而堅、但後以實交依趨失望、而一部分空頭售出而疲、結果强跌互見、茲錄收盤行情比較如後、

月期	收盤	比較
九月期	一六六・〇〇	小一・四〇
十月期	一六七・五〇	小一・〇〇
十一月期	一七〇・八〇	小〇・一〇
十二月期	一七〇・八〇	大〇・七〇
一月期	一六八・〇〇	大〇・三〇
二月期	一六八・〇〇	大〇・五〇

市價一覽

九月十四日（星期六）市

●國外匯票

項目	價格
上海匯至倫敦（申規一兩計算）	二先令二辨士半
銀行電匯	二先令二辨士十六分之九
銀行即期	二先令二辨士六八七五
銀行四月期	二先令二辨士八七五
銀行買進	二先令五辨士十二五
四月定期	二先令五辨士十三七五
上海匯至法國（申規百兩計算）	三千四百二十佛郎
上海匯至美國（申規百兩計算）	美金五十五元七五
上海匯至香港	八十四兩五錢
上海匯至印度	一百五十二羅比
上海匯至爪哇	一百三十八盾
上海匯至新加坡	一百〇一兩七錢五分
上海匯至東京（日洋百元合申規）	八十五兩一二五

●國內匯兌　銀行公會報告各省匯市

地名	價格	地名	價格
北平公砝	一〇五九・〇	天津行化	一〇六七・〇
漢口洋例	一〇二七・〇	成都	[illegible]

●金市

項目	價格
現貨標金　每條	四百十六兩
又	四百十三兩五錢
足赤條金	四百二十四兩五錢
英美日銀市電訊	
沙金	五角〇八七五
花旗銀塊	四元八角四分六八七五

上海麵粉交易所

華商紗布交易所

銀洋錢市

證券物品交易所

華商證券交易所

滬北米市

滬南米市

船期

進口輪船報告

出口輪船報告

外洋輪船報告

▲北洋班　▲南洋班　▲溫州班　▲崇海班　▲穿山定海班　▲福州班　▲通州揚州班　▲海定石浦　▲寧波班　▲長江班　▲英國倫敦班　▲舊金山班

今日戲目

常年義務送登

□電影□

影院	片名	時間
中央	金錢萬能	三時、五時半、九時一刻
大光明	熱情的玫瑰	二時半、五時、九時
卡爾登	水落石出	三時、五時半、九時一刻
奧迪安	情炎夜曲	三時、五時半、九時一刻
愛普廬	風流教徒	三時、五時半、九時一刻
北京	自作多情	三時、五時半、九時一刻
上海	安琪兒	二時、五時半、九時半
百星	夜半飛車	三時、五時半、九時一刻
東華	强迫結婚	三時、五時半、九時一刻
夏令配克	孝子艷婦	二時半、五時半
光陸		

□舞臺劇□

戲院	戲目
中山	女伶復仇
更新舞台	牛郎織女、本白蛇傳
大舞台	金鑛記、御碑亭
天蟾舞臺	大破黃巾、五本封神榜
共舞台	懷都關、風波亭
上海舞臺	定軍山、胭粉計

補爾多壽

胃納不開。貧血瘦弱。精神不振。作事乏神。病後體弱。久不復原。此皆因體內氣血不足。不能供各部臟腑之須要。遂致病體。益不能支。衰弱更甚。如能速服用肝臟內生血成分製成之補血新藥自能轉弱爲强。大加氣血。四季常服。精血俱强。百病不生。功效偉大。有各大醫師之證明。推爲補劑中之冠。並有左記複方四種。各人可按自己體質選服。尤爲補劑中別開生面者也。

含砒補爾多壽　專治神經衰弱血虧體質

含碘補爾多壽　專治老衰少弱梅毒血虧體質

規那補爾多壽　專治胃弱多病瘧疾以後婦人血虧體質

拐阿可路補爾多壽　專治肺癆血虧之體質

上月贈送補爾多壽樣品辱承函索均已按址發出尚有少數因地址不詳被郵局退回無從投遞如有尚未收到該樣者請即再賜詳址以便補呈

上海四川路三昌藥廠啓

上海經售處　五洲　中央　大華　新華　寶華　中西　中法　華美　華英　集成　國民　太和　華德　公達　中一　東南　太平洋　先施公司

南京路平望街斜對

九華綢緞商店

二週紀念

二樓綢緞

買一尺送一尺

逐日添好花色

定價再削低

只今天有了機會

十八年九月十五日 SEP. 15, 1929.
每逢星期三星期日隨時報附送
第五百九十五號

圖畫時報

徵求國際國內地方社會紀事、名人、閨秀、科學、體育、游藝、時裝、美術、考古、遊覽、古跡、名勝、風俗、人種、動植物以及種種珍奇特異照片，凡足以興閱者之興趣者，本報異常歡迎，酬金從優，如有投寄之照片，請於背面寫明……以便酬謝

交通大學女生星期日游樣南之樹木試植園園中有水在水上玩舟

A ROWING PARTY FORMED BY GIRL STUDENTS OF NANYANG UNIVERSITY INSIDE AN ARBORETUM 10 MILES N. W. W. OF SHANGHAI

河中 自左至右為金成珩吳潤吳鳳珠文傑張毓生 (W)

From left to right: Misses Chin Yen-hen, Wu Chu, Wu Feng-chu, Wen Chi and Chang Chen-sung.

交大電機科女生王亨齡(右)善划船(左)為蔣Dora (W)

Miss Wang Heng-ling (right), student of the Electrical Engineering Department of Nanyang University (the only girl student in engineering courses) is skilled in rowing. Miss Dora Chiang sitting over against her.

自左至右趙萑文傑文之弟王亨齡蔣Dora (唐僧)

From left to right: Misses Chow A, Vung Chi and her brother, Wang Heng-ling and Dora Chiang.

唐僧 淺擱 (W)

Running aground.

暮景 (W)

Evenfall.

碰撞 (W)

Rushing against the shore.

光藝照相館

王開照相館
南京路中市
電話六一二六五

佑大工程師詹公天佑之銅像 以修平綏鐵路著力 (李堯生攝於青龍橋車站)

The statue of the famous engineer Mr. Tsai Tien-yu who took the hardship of building Peiping-Suiyuen Railway.

張多路測量隊隊長梁紹摺之夫人 (李堯生)

Mrs. Liang Tsao-mei.

張家口之魁星樓高六丈餘 (李堯生)

The Kwei-sing Tower with 60 ft. or more in height, Kalgan.

寒雀 (沈姿)

Chirrupping.

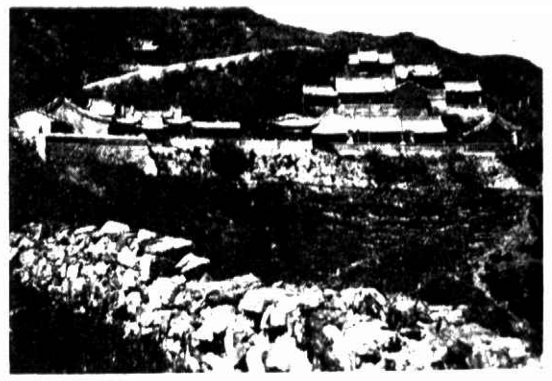

張家口賜兒山之雲泉寺 (李堯生)

Yuen-chien Temple situates in Shih-er Shan, Kalgan.

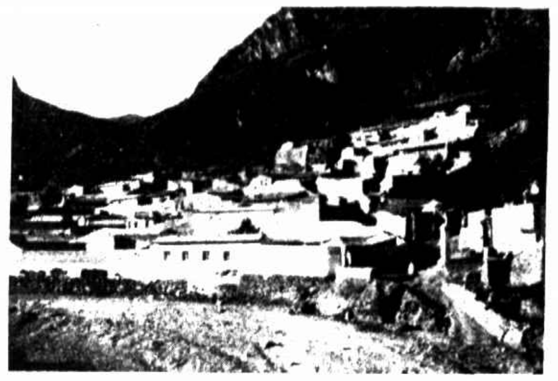

張家口外元寶山上之居民 (李堯生)

Inhabitants in Yuen-pao Shan outside Kalgan.

三北輪埠公司副經理虞順懋

Mr. S. M. Yu, Sub-manager of the San Peh S. N. Co.

三北公司寧興輪船船主勒史培

Captain Liesberg of S. S. Ning-shin of the San Peh S. N. Co.

石友三之公子自右至左長天佑次天武三天福朱桂蘭女士(軍需處長朱燕超之女公子)友人四天祚 (佛生)

Children of Mr. Shih Yu-shan, from right to left, Tien-yu, Tien-wu, Tien-fu, Miss Chu Kwei-lan, their friend and Tien-zoo.

男女歐美服裝專家
結婚禮服出租
亨利洋服公司 西華德路七號天潼路口 第一支號在南京路黃浦灘口沙遜房子工部電燈處間壁 第二支號中國青年會 第三支號靜安寺路萬國青年會
HENRY THE TAILOR

Agfa
BILLY
The Small Pocket Camera
必利
最新式廉美的卷片鏡箱
本埠各照相材料店均有出售
說明書函索附郵四分即寄

凡拉蒙
主治牙痛及一切疼痛
各大藥房均有出售
上海德商先靈洋行

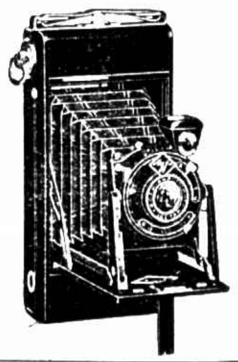

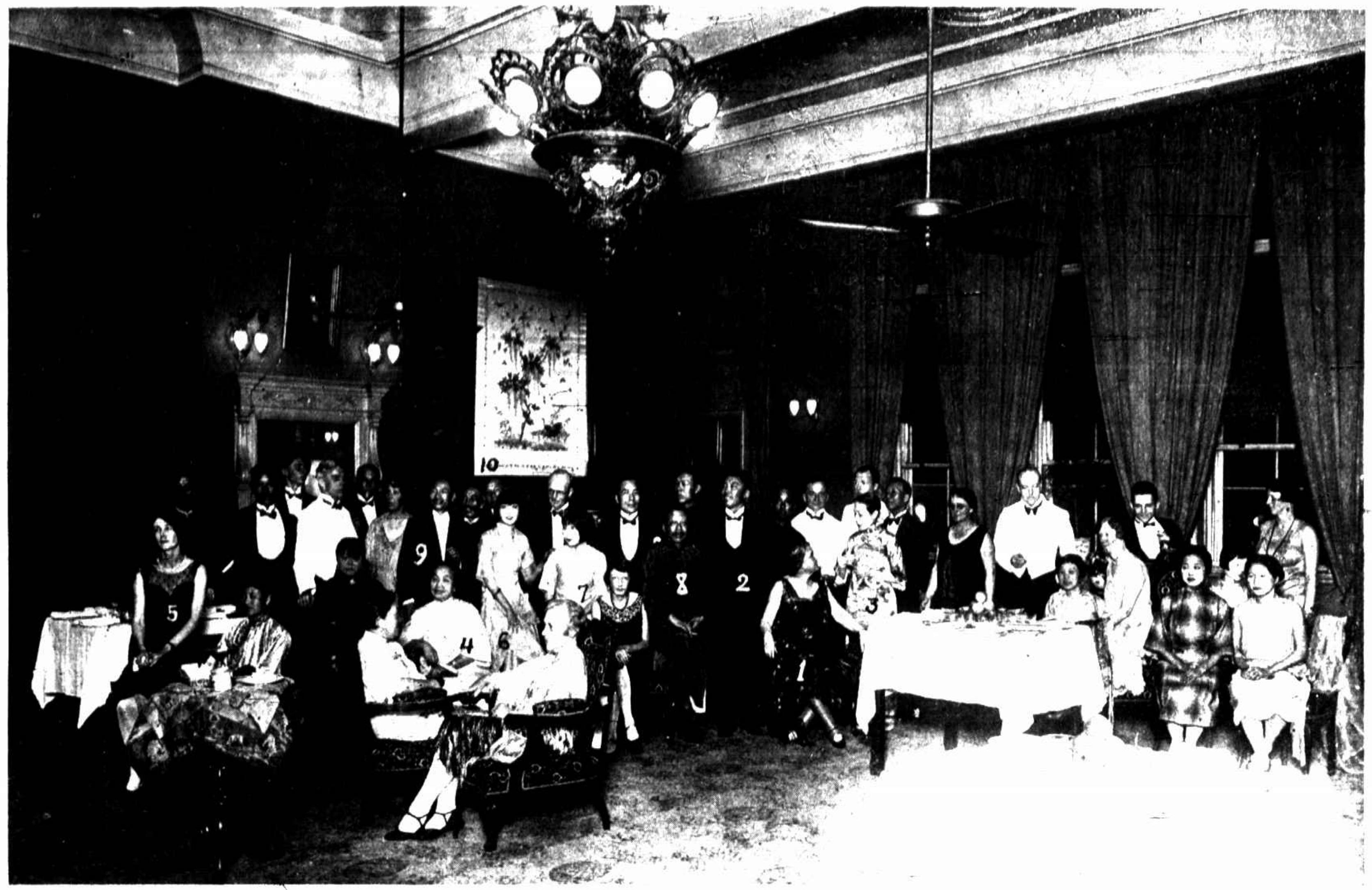

外交部北平檔案保管處長祁大鵬於本月三日晚八時半在外交大樓歡宴美國威爾遜總統夫人等留影(一)威爾遜總統夫人(二)祁大鵬(三)唐寶潮夫人(四)熊希齡夫人(五)多斯洛小姐(六)梅夫人(七)譚少琪小姐(八)胡維德公使(九)唐在禮(十)刁作謙公使(北平同生鑲光攝)

An entertainment was given by Mr. Chi Dah-pang on Sep. 3, at the building of the former Ministry of Foreign Affairs, Peiping in honor of Mrs. Wilson (1), Mr. Chi Dah-Pang Mrs. Tang Pao-chao (3) Mrs. Huang She-ling (4), Mrs. Mei (6), Miss Tan Sao-che (7), Wu We-tei (8), Mr. Tang Tsa-li (9), and Mr. Tiao Cho-chien (10).

蘇州晏成中學附屬第一小學全體學生 (強榮華贈)

Students of the First Primary School of Yen-chen Middle School, Soochow.

張克成醫師

專治 瘰癧・痛經・不姙・心病・氣喘・萎黃・癆傷・乳癰・癲癇・白濁・神經衰弱・陽萎・黃疸・癬疥・戒煙・

上午十時至十二時 法大馬路東新橋西國民藥房

下午五時至七時 英大馬路石路口華英藥房

都錦生

秋季大減價一月

八月初一日起

主要出品 絲織風景 絲彩錦繡 紡綢緞綬 美術領帶

滬行 北四川路新市場 電話北四九三

杭行 花市路口 電話西三三一號

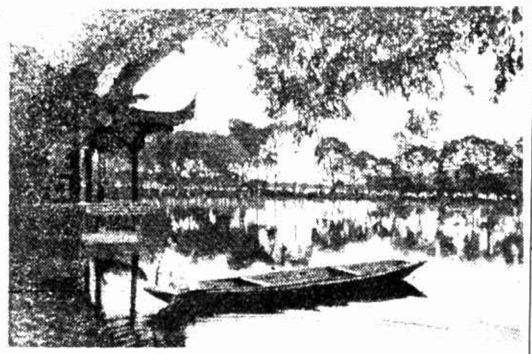

「美化的絲織品」「水光十色」

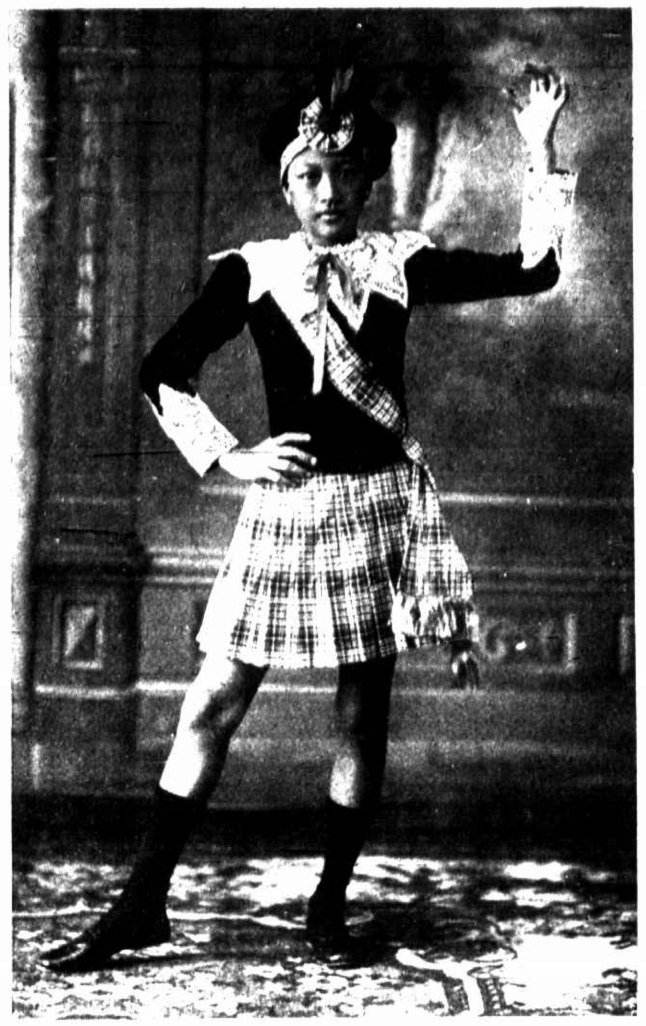

菲律濱華僑黃露紗女士爲富商黃祖貽君之長女公子善歌舞圖爲蘇格蘭民間舞之服裝(藝忙)

Miss Wang Lu-sha, eldest daughter of Mr. Wang Tsu-I, a wealthy merchant in Philippine, is skilled in dancing

首都名媛徐美雲女士

Miss Chu Mei-yun.

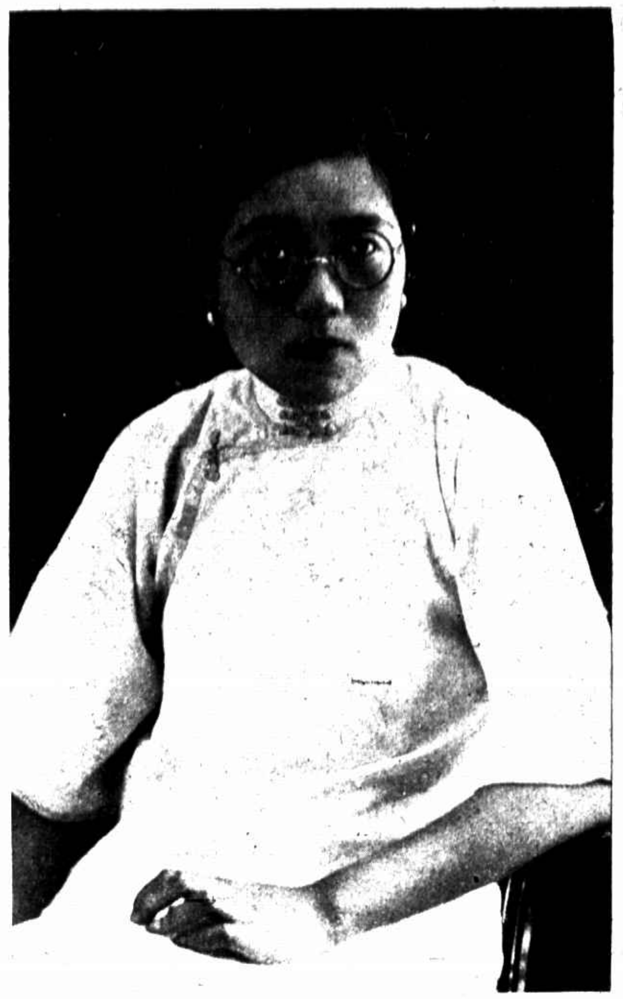

夏靜音女士爲中西女塾琴科及文科畢業生現任新華藝術大學及慕爾堂琴科教授

Miss Hsia Chin-ying, graduate of the Musical Department of McTyeire High School, takes up her post as a music teacher in Moore Memorial School and Shin-hua Artistic College.

錢劍秋女士已赴美研究法學圖爲其與親友送別情形×爲錢女士 (蔣增祺攝贈)

Miss Chu Chien-chiu has gone to America to study law. Picture shows she bade farewell to her relatives.

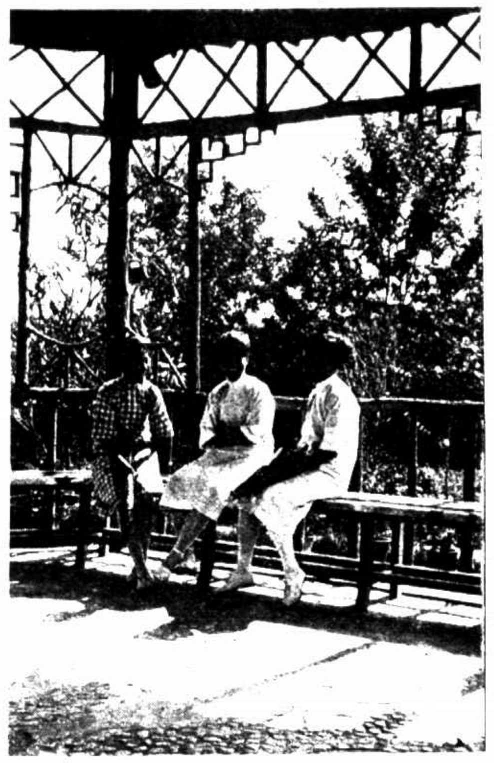

暢敘 (徐[illegible]) Pleasant talk.

德商禮和洋行照相部

蔡司伊康照相另件

詳細樣本 承索即寄

暗房用具 如紅燈 分用火油・洋燭・電光等多種 中洗盆 有玻璃・磁・橡皮・洋鐵等類 晒夾 各種大小俱備 裁紙刀 純鋼製鋒利無比

照相藥品 顯影・定影・加厚・減薄・着色等多種 藥水・藥粉均有

敝行前發售大廉價鏡箱現已售罄恐未周知特此聲明

虎標萬金油

內治 中風 中暑 霍亂 吐瀉 心氣 胃痛 頭痛 神經 ……

外治 ……

總發行上海虎標永安堂 北四川路

文房四寶 (午)
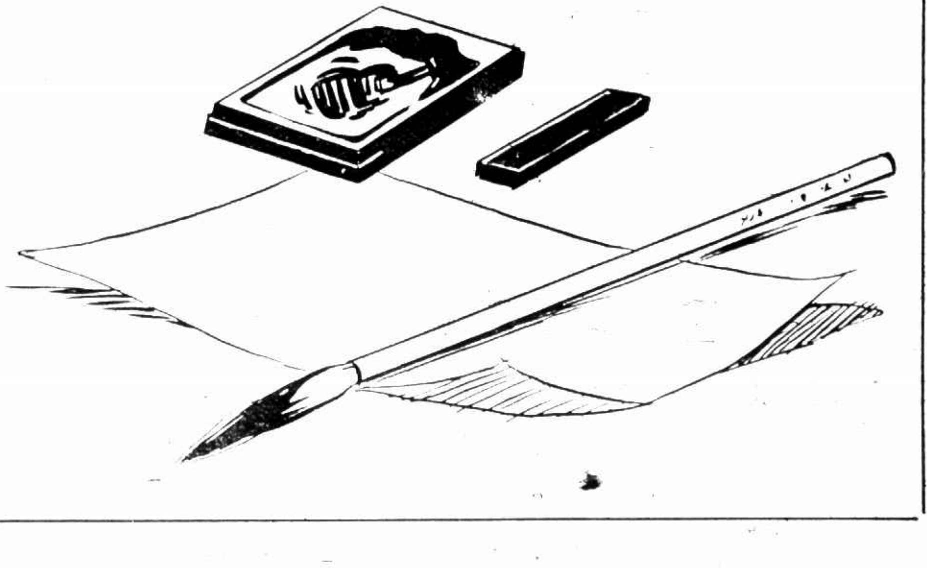
「文房四寶」即紙筆墨硯也、「衛生之至寶」即萬金油是也